

**COMPTES ANUALS DE L'EXERCICI 2020**  
**CONSORCI LOCALRET**

## Índex

BALANÇ .....	5
COMPTE DEL RESULTAT ECONÒMIC-PATRIMONIAL .....	7
ESTAT DE CANVIS EN EL PATRIMONI NET .....	9
1. Estat total de canvis en el patrimoni net .....	10
2. Estat d'ingressos i despeses reconeguts .....	10
3. Estat d'operacions amb l'entitat o entitats propietàries .....	11
a) Operacions patrimonials amb l'entitat o entitats propietàries .....	11
b) Altres operacions .....	11
ESTAT DE FLUXOS D'EFECTIU .....	12
ESTATS DE LIQUIDACIÓ DEL PRESSUPOST .....	14
MEMÒRIA DEL CONSORCI LOCALRET .....	18
1. Organització i activitat .....	19
1.1. Norma de creació de l'entitat .....	19
1.2. Activitat principal de l'entitat, règim jurídic, econòmic-financer i de contractació .....	19
1.3. Descripció de les principals fonts d'ingressos i, si escau, taxes i preus públics percebuts .....	23
1.4. Consideració fiscal de l'entitat als efectes de l'impost de societats i, si escau, operacions subjectes a IVA i percentatge de prorrata .....	23
1.5. Estructura organitzativa a nivell polític .....	24
1.6. Estructura organitzativa a nivell administratiu .....	28
1.7. Identificació de les entitats del grup, multigrup i associades .....	32
2. Gestió indirecta dels serveis públics, convenis i altres formes de col·laboració .....	32
2.1. Gestió indirecta .....	32
2.2. Convenis i altres formes de col·laboració .....	33
3. Bases de presentació dels comptes .....	35
3.1. Imatge fidel .....	35
3.2. Comparació de la informació .....	36
4. Normes de reconeixement i valoració .....	36
4.1. Immobilitzat material .....	36
4.2. Immobilitzat intangible .....	38
4.3. Actius i passius financers .....	40
a) Actius financers .....	40
a.1) Classificació i valoració: .....	40
a.2) Reconeixement: .....	41
a.3) Deteriorament: .....	41
a.4) Baixa d'actius financers .....	42
b) Passius financers .....	42
b.1) Classificació i valoració .....	42
b.2) Reconeixement .....	43
b.3) Baixa de passius financers .....	43
c) Contractes de garanties financeres .....	43
4.4. Ingressos i despeses .....	44
a) Ingressos .....	44
b) Despeses .....	44
4.5. Provisions i contingències .....	45
4.6. Transferències i subvencions .....	45
a) Transferències i subvencions rebudes .....	45
b) Transferències i subvencions atorgades .....	46
5. Immobilitzat intangible .....	47
5.1. Moviments .....	47
5.2. Descripció de l'immobilitzat intangible .....	47
5.3. Informació de l'exercici .....	47
5.4. Circumstàncies que afecten a la titularitat de l'immobilitzat intangible .....	48
6. Patrimoni públic del sòl .....	48
7. Inversions immobiliàries .....	48
8. Immobilitzat material .....	48
8.1. Moviment de l'exercici .....	48

8.2.	Descripció de l'immobilitzat material .....	48
8.3.	Informació de l'exercici .....	48
8.4.	Circumstàncies que afecten a la titularitat de l'immobilitzat material .....	49
9.	Arrendaments financers.....	49
10.	Actius financers.....	50
10.1.	Informació relacionada amb el balanç .....	50
a)	Estat resum de la conciliació entre la classificació dels actius financers del balanç i les categories establertes en la norma de reconeixement i valoració d'Actius financers:.....	50
b)	Reclassificacions.....	51
c)	Actius financers lliurats en garantia .....	51
10.2.	Informació relacionada amb el compte del resultat econòmic-patrimonial .....	51
a)	Resultats nets obtinguts en l'exercici de les diferents categories d'actius financers. ....	51
b)	Ingressos financers calculats per l'aplicació del mètode del tipus d'interès efectiu.....	51
10.3.	Informació sobre els riscos de tipus de canvi i de tipus d'interès .....	51
a)	Riscos de tipus de canvi.....	51
b)	Riscos de tipus d'interès.....	52
10.4.	Altra informació .....	52
a)	Caixes i comptes bancaris contractats pel consorci. ....	52
b)	Política d'inversions .....	52
c)	Correccions per deteriorament de valor .....	52
d)	Periodificacions a l'actiu i passiu .....	53
11.	Passius financers .....	54
11.1.	Informació relacionada amb el balanç .....	54
a)	Detall dels deutes mantinguts pel consorci al tancament de l'exercici valorats a cost amortitzat .....	54
b)	Detall dels deutes mantinguts per l'Entitat al tancament de l'exercici a valor raonable .....	55
c)	Resum per categories.....	55
11.2.	Línies de crèdit .....	55
11.3.	Informació sobre els riscos de tipus de canvi i de tipus d'interès .....	56
a)	Riscos de tipus de canvi.....	56
b)	Riscos de tipus d'interès.....	56
11.4.	Avals o altres garanties concedides.....	56
a)	Avals concedits.....	56
b)	Avals executats.....	56
c)	Avals reintegrats .....	56
11.5.	Informació sobre el període mig de pagament a proveïdors: disposició adicional tercera, "Deure d'informació" de la Llei 15/2010, de 5 de juliol" .....	56
11.6.	Deutes amb garantia real .....	57
11.7.	Deutes impagats durant l'exercici .....	57
12.	Cobertures comptables.....	57
13.	Actius construïts o adquirits per a altres entitats i altres existències .....	57
14.	Moneda estrangera.....	57
15.	Transferències, subvencions i altres ingressos i despeses .....	58
15.1.	Ingressos .....	58
15.1.1.	Transferències i subvencions rebudes.....	58
15.1.2.	Altres ingressos de gestió.....	59
15.2.	Despeses .....	59
15.2.1.	Transferències i subvencions concedides.....	59
15.2.2.	Despeses de personal .....	59
15.2.3.	Altres despeses de gestió ordinària.....	60
16.	Provisions i contingències .....	60
16.1.	Passius contingents .....	60
16.2.	Actius contingents.....	60
17.	Informació sobre el medi ambient.....	61
18.	Actius en estat de venda .....	61
19.	Prestació per activitats del compte del resultat econòmic-patrimonial .....	61
20.	Operacions per administració de recursos per compte d'altres ens públics.....	61
21.	Operacions no pressupostàries de tresoreria .....	62
21.1.	Estat de deutors no pressupostaris .....	63
21.2.	Estat de creditors no pressupostaris .....	64

21.3.	Estat de partides pendents d'aplicació: cobraments pendents d'aplicació.....	65
21.4.	Estat de partides pendents d'aplicació: pagaments pendents d'aplicació .....	66
22.	Contractació administrativa. Procediment d'adjudicació .....	67
23.	Valors rebuts en dipòsit .....	68
24.	Informació pressupostària .....	69
24.1.	Exercici corrent.....	69
1)	Pressupost de despeses .....	69
2.	Pressupost d'ingressos .....	72
24.2.	Exercicis tancats .....	74
1)	Pressupost de despeses. Obligacions de pressupostos tancats .....	74
2)	Drets a cobrar de pressupostos tancats .....	75
3)	Variació de resultats pressupostaris d'exercicis anteriors .....	76
24.3.	Exercicis posteriors.....	76
1)	Compromís d'ingrés amb càrrec a pressupostos d'exercicis posteriors.....	76
2)	Compromís de despesa a càrrec a pressupostos d'exercicis posteriors.....	76
24.4.	Execució de projectes de despeses.....	77
1)	Resum d'execució .....	77
2)	Anualitats pendents .....	77
24.5.	Despeses amb finançament afectat .....	78
24.6.	Romanent de tresoreria .....	79
25.	Indicadors financers, patrimonials i pressupostaris .....	80
25.1.	Indicadors financers i patrimonials .....	80
25.2.	Indicadors pressupostaris.....	82
26.	Informació sobre el cost de les activitats .....	84
27.	Indicadors de gestió .....	84
28.	Fets posteriors al tancament.....	84
29.	Altra informació. ....	84
29.1.	Honoraris auditoria .....	84
29.2.	Estat d'operacions amb entitats del grup .....	85
29.3.	Informació sobre el compliment de l'objectiu d'estabilitat pressupostària .....	85
29.4.	Impostos i cotitzacions socials susceptibles d'inspecció .....	85
29.5.	Informació sobre l'afectació al Consorci ocasionada amb motiu de la pandèmia sanitària derivada de la COVID 19	

**BALANÇ**

## BALANÇ A 31 DE DESEMBRE DE 2019 I 2020

ACTIU	Notes en memòria	2020	2019
<b>A) ACTIU NO CORRENT</b>		<b>65.402,17</b>	<b>63.069,29</b>
<b>I. Immobilitzat intangible</b>	<b>5</b>	<b>9.172,58</b>	<b>15.981,32</b>
3. Aplicacions informàtiques		9.172,58	15.981,32
5. Altre immobilitzat intangible			
<b>II. Immobilitzat material</b>	<b>8</b>	<b>56.229,59</b>	<b>47.087,97</b>
5. Altre immobilitzat material		56.229,59	47.087,97
<b>VI. Inversions financeres a llarg termini</b>	<b>10</b>		
4. Altres inversions financeres			
<b>B) ACTIU CORRENT</b>		<b>3.158.351,97</b>	<b>2.805.290,41</b>
<b>III. Deutors i altres comptes a cobrar a curt termini</b>	<b>10</b>	<b>459.735,30</b>	<b>218.121,72</b>
1. Deutors per operacions de gestió		433.910,91	207.448,60
2. Altres comptes a cobrar		25.824,39	10.673,12
3. Administracions públiques			
<b>VI. Inversions financeres a curt termini</b>	<b>10</b>	<b>73.949,45</b>	<b>73.949,45</b>
4. Altres inversions financeres		73.949,45	73.949,45
<b>VI. Ajustos per periodificació</b>	<b>10</b>	<b>60.137,12</b>	<b>1.039,96</b>
<b>VII. Efectiu i altres actius líquids equivalents</b>	<b>10</b>	<b>2.564.530,10</b>	<b>2.512.179,28</b>
2. Tresoreria		2.564.530,10	2.512.179,28
<b>TOTAL ACTIU (A+B)</b>		<b>3.223.754,14</b>	<b>2.868.359,70</b>

PATRIMONI NET I PASSIU	Notes en memòria	2020	2019
<b>A) PATRIMONI NET</b>	<b>ECPN</b>	<b>2.866.690,83</b>	<b>2.719.149,91</b>
<b>II. Patrimoni generat</b>		<b>2.866.690,83</b>	<b>2.719.149,91</b>
1. Resultats d'exercicis anteriors		2.719.149,91	2.618.025,27
2. Resultat de l'exercici		147.540,92	101.124,64
<b>C) PASSIU CORRENT</b>		<b>357.063,31</b>	<b>149.209,79</b>
<b>II. Deutes a curt termini</b>	<b>11</b>	<b>25.831,36</b>	-
4. Altres deutes		25.831,36	-
<b>IV. Creditors i altres comptes a pagar a curt termini</b>	<b>11</b>	<b>124.805,37</b>	<b>102.013,20</b>
1. Creditors per operacions de gestió		40.154,48	40.652,93
2. Altres comptes a pagar		15.289,88	11.564,72
3. Administracions públiques		69.361,01	49.795,55
<b>V. Ajustaments per periodificació a curt termini</b>	<b>10</b>	<b>206.426,58</b>	<b>47.196,59</b>
<b>TOTAL PATRIMONI NET I PASSIU (A+B+C)</b>		<b>3.223.754,14</b>	<b>2.868.359,70</b>

*Les notes 1 a 29 de la memòria formen part integrant del balanç a 31.12.2020 i a 31.12.2019*

Jaume Oliveras Maristany  
President

Andreu Francisco Roger  
Director General

**COMPTE DEL RESULTAT ECONÒMIC-PATRIMONIAL**

**COMpte DEL RESULTAT ECONòMIC PATRIMONIAL**

	Notes en memòria	2020	2019
<b>2. Transferències i subvencions rebudes</b>	<b>15</b>	<b>1.373.551,35</b>	<b>1.363.027,16</b>
a) Del exercici		1.373.551,35	1.363.027,16
a.2) Transferències		1.373.551,35	1.363.027,16
<b>3. Vendes i prestació de serveis</b>		<b>225,00</b>	
<b>6. Altres ingressos de gestió ordinària</b>	<b>15</b>	<b>432.664,71</b>	<b>303.545,11</b>
<b>A) TOTAL INGRESSOS DE GESTIÓ ORDINÀRIA</b>		<b>1.806.441,06</b>	<b>1.666.572,27</b>
<b>8. Despeses de personal</b>	<b>15</b>	<b>(-) 1.114.698,74</b>	<b>(-) 1.064.625,97</b>
a) Sous, salaris i assimilats		(-) 876.920,56	(-) 827.068,38
b) Càrregues socials		(-) 237.778,18	(-) 237.557,59
<b>11. Altres despeses de gestió ordinària</b>	<b>15</b>	<b>(-) 400.221,55</b>	<b>(-) 339.097,19</b>
a) Subministrament i serveis exteriors		(-) 400.221,55	(-) 339.097,19
<b>12. Amortització de l'immobilitzat</b>	<b>5 i 8</b>	<b>(-) 23.466,73</b>	<b>(-) 40.053,10</b>
<b>B) TOTAL DESPESES DE GESTIÓ ORDINÀRIA</b>		<b>(-) 1.538.387,02</b>	<b>(-) 1.443.776,26</b>
<b>I. Resultat (estalvi o desestalvi) de la gestió ordinària (A+B)</b>		<b>268.054,04</b>	<b>222.796,01</b>
<b>13. Deterioració de valor i resultats per alienació de l'immobilitzat</b>	<b>5 i 8</b>		<b>(-) 2.596,70</b>
b) Baixes alienacions			(-) 2.596,70
<b>14. Altres partides no ordinàries</b>		<b>369,30</b>	<b>(-) 75.231,86</b>
a) Ingressos		369,30	1781,64
b) Despeses	10		(-) 77.013,5
<b>II. Resultat de les operacions no financeres</b>		<b>268.423,34</b>	<b>144.967,45</b>
<b>16. Despeses financers</b>		<b>(-) 1.145,17</b>	<b>(-) 398,30</b>
b) Altres		(-) 1.145,17	(-) 398,30
<b>20. Deteriorament de valor, baixes i alienacions d'actius financers disponibles per a la venda</b>	<b>10</b>	<b>(-) 119.737,25</b>	<b>(-) 43.444,51</b>
b) Altres		(-) 119.737,25	(-) 43.444,51
<b>III. Resultat de les operacions financeres</b>		<b>(-) 120.882,42</b>	<b>(-) 43.842,81</b>
<b>IV. Resultat (estalvi o desestalvi) net de l'exercici (II + III)</b>		<b>147.540,92</b>	<b>101.124,64</b>

*Les notes 1 a 29 formen part integrant del compte del resultat econòmic patrimonial dels exercicis 2020 i 2019*

Jaume Oliveras Maristany  
President

Andreu Francisco Roger  
Director General



**ESTAT DE CANVIS EN EL PATRIMONI NET**

## 1. Estat total de canvis en el patrimoni net

	Notes en memòria	II. Patrimoni generat	TOTAL
<b>PATRIMONI NET AL FINAL DE L'EXERCICI 2019</b>		<b>2.719.149,91</b>	<b>2.719.149,91</b>
<b>AJUSTOS PER CANVIS DE CRITERIS COMPTABLES I CORRECCIONS D'ERRORS</b>		-	-
<b>PATRIMONI NET INICIAL AJUSTAT DEL EXERCICI 2020</b>		<b>2.719.149,91</b>	<b>2.719.149,91</b>
<b>VARIACIONS DEL PATRIMONI NET EXERCICI 2020</b>		-	-
1. Ingressos i despeses reconeguts en l'exercici		147.540,92	147.540,92
2. Operacions patrimonials amb l'entitat o entitats propietàries		-	-
3. Altres variacions del patrimoni net		-	-
<b>PATRIMONI NET AL FINAL DE L'EXERCICI 2020</b>		<b>2.866.690,83</b>	<b>2.866.690,83</b>

*Les notes 1 a 29 de la memòria formen part integrant de l'estat total de canvis en el patrimoni net dels exercicis 2020 i 2019*

## 2. Estat d'ingressos i despeses reconeguts

	Notes en memòria	2020	2019
<b>I. Resultat econòmic patrimonial</b>		<b>147.540,92</b>	<b>101.124,64</b>
<b>II. Ingressos i despeses reconeguts directament en el patrimoni net</b>		-	-
1. Immobilitzat no financer		-	-
2. Actius i passius financers		-	-
3. Cobertures comptables		-	-
4. Subvencions rebudes		-	-
<b>Total (1+2+3+4)</b>		-	-
<b>III. Transferències al compte del resultat econòmic patrimonial o al valor inicial de la partida coberta</b>		-	-
1. Immobilitzat no financer		-	-
2. Actius i passius financers		-	-
3. Cobertures comptables		-	-
4. Subvencions rebudes		-	-
<b>Total (1+2+3+4)</b>		-	-
<b>IV. TOTAL ingressos i despeses reconeguts (I+II+III)</b>		<b>147.540,92</b>	<b>101.124,64</b>

*Les notes 1 a 29 formen part integrant de l'estat d'ingressos i despeses reconeguts dels exercicis 2020 i 2019*

### 3. Estat d'operacions amb l'entitat o entitats propietàries

#### a) Operacions patrimonials amb l'entitat o entitats propietàries

No s'han realitzat operacions patrimonials amb l'entitat o entitats propietàries.

#### b) Altres operacions

	Notes en memòria	2020	2019
<b>I. Ingressos i despeses reconeguts directament al compte del resultat econòmic patrimonial (1+2+3)</b>		<b>1.555.018,26</b>	<b>1.534.893,16</b>
<b>1. Transferències i subvencions</b>	<b>15</b>	<b>1.373.551,35</b>	<b>1.363.027,16</b>
1.1 Ingressos		1.373.551,35	1.363.027,16
1.2 Despeses			-
<b>2. Prestació de serveis i venda de bens</b>			
2.1 Ingressos			-
2.2 Despeses			-
<b>3. Altres</b>	<b>15</b>	<b>181.466,91</b>	<b>171.866,00</b>
3.1 Ingressos		184.870,64	175.280,33
3.2 Despeses		(-) 3.403,73	(-) 3.414,33
<b>II. Ingressos i despeses reconeguts directament en el patrimoni net (1+2)</b>			-
<b>1. Subvencions rebudes</b>			-
<b>2. Altres</b>			-
<b>TOTAL (I+II)</b>		<b>1.555.018,26</b>	<b>1.534.893,16</b>

*Les notes 1 a 29 de la memòria formen part integrant de l'estat d'operacions amb l'entitat propietària dels exercicis 2020 i 2019*

**ESTAT DE FLUXOS D'EFECTIU**

	Notes en memòria	2020	2019
<b>I. FLUXOS D'EFECTIU DE LES ACTIVITATS DE GESTIÓ</b>			
<b>A) Cobraments:</b>		<b>2.020.788,43</b>	<b>1.748.117,39</b>
2. Transferències i subvencions rebudes		1.261.358,44	1.367.306,91
3. Vendes i prestacions de serveis		594,30	115.716,50
5. Interessos i dividendes cobrats			-
6. Altres cobraments		758.835,69	265.093,98
<b>B) Pagaments:</b>		<b>-1.968.027,61</b>	<b>-1.712.025,82</b>
7. Despeses de personal		-1.113.820,28	-1.066.334,03
8. Transferències i subvencions concedides			-
10. Altres despeses de gestió		-446.742,70	-376.952,91
12. Interessos pagats		-1.120,17	-398,3
13. Altres pagaments		-406.344,46	-268.340,58
<b>Fluxos nets d'efectiu per activitats de gestió</b>		<b>52.760,82</b>	<b>36.091,57</b>
<b>II. FLUXOS D'EFECTIU DE LES ACTIVITATS D'INVERSIÓ</b>			
<b>C) Cobraments:</b>			
2. Venda d'actius financers			
<b>D) Pagaments:</b>		<b>-25.799,61</b>	<b>-51.871,12</b>
5. Compra d'inversions reals		-25.799,61	-51.871,12
<b>Fluxos nets d'efectiu per activitats d'inversió</b>		<b>-25.799,61</b>	<b>-51.871,12</b>
<b>III. FLUXOS D'EFECTIU DE LES ACTIVITATS DE FINANÇAMENT</b>			
<b>E) Augments en el patrimoni:</b>			-
<b>F) Pagaments a l'entitat o entitats propietàries:</b>			-
<b>G) Cobraments per emissió de passius financers:</b>			-
<b>H) Pagaments per reemborsament de passius financers:</b>			-
<b>Fluxos nets d'efectiu per activitats de finançament</b>			-
<b>IV. FLUXOS D'EFECTIU PENDENTS DE CLASSIFICACIÓ</b>			
I) Cobraments pendents d'aplicació			5.659,79
J) Pagaments pendents d'aplicació			5.679,79
<b>Fluxos nets d'efectiu pendents de classificació</b>			-
<b>V. EFECTE DE LES VARIACIONS DELS TIPUS DE CANVI</b>			
			-
<b>VI. INCREMENT/DISMINUCIÓ NETA DE L'EFECTIU I ACTIUS LÍQUIDS EQUIVALENTS A L'EFECTIU (I+II+III+IV+V)</b>		<b>26.961,21</b>	<b>-15.779,55</b>
Efectiu i actius líquids equivalents a l'efectiu al inici de l'exercici		<b>2.512.179,28</b>	<b>2.527.958,83</b>
Efectiu i actius líquids equivalents a l'efectiu al final de l'exercici		<b>2.539.140,49</b>	<b>2.512.179,28</b>

*Les notes 1 a 29 de la memòria formen part de l'estat de fluxos d'efectiu del exercicis 2020 i 2019*

**ESTATS DE LIQUIDACIÓ DEL PRESSUPOST**

Liquidació del pressupost d'ingressos

APLICACIÓ PRESSUPOSTÀRIA	DESCRIPCIÓ	PREVISIONS PRESSUPOSTÀRIES			DRETS RECONEGUTS (4)	DRETS ANUL·LATS (5)	DRETS CANCEL·LATS (6)	DRETS RECONEGUTS NETS (7=4-5-6)	RECAPTACIÓ (8)	DRETS PENDENTS DE COBRAMENT A 31 DE DESEMBRE (9=7-8)	EXCÈS/ DEFECTE PREVISIÓ (10=7-3)
		INICIALS (1)	MODIFICACIONS (2)	DEFINITIVES (3=1+2)							
	<b>Operacions corrents</b>										
Capítol 3	Taxes i altres ingressos	462.839,15	-	462.839,15	576.438,30	-	-	576.438,30	313.403,09	263.035,21	113.599,15
Capítol 4	Transferències corrents	1.305.280,14	58.000,00	1.363.280,14	1.373.551,35	-	-	1.373.551,35	1.250.980,56	122.570,79	10.271,21
Capítol 5	Ingressos patrimonials	-	-	-	-	-	-	-	-	-	-
	<b>Operacions de capital</b>										
Capítol 8	Actius financers	-	38.876,76	38.876,76	-	-	-	-	-	-	(-)38.876,76
	<b>TOTAL</b>	<b>1.768.119,29</b>	<b>96.876,76</b>	<b>1.864.996,05</b>	<b>1.949.989,65</b>	<b>-</b>	<b>-</b>	<b>1.949.989,65</b>	<b>1.564.383,65</b>	<b>385.606,00</b>	<b>84.993,60</b>

Liquidació del pressupost de despeses

APLICACIÓ PRESSUPOSTÀRIA	DESCRIPCIÓ	CRÈDITS PRESSUPOSTÀRIS			DESPESES COMPROMESES (4)	OBLIGACIONS RECONEGUDES NETES (5)	PAGAMENTS (6)	OBLIGACIONS PENDENTS DE PAGAMENT A 31 DE DESEMBRE (7=5-6)	ROMANENTS DE CRÈDIT (8=3-5)
		INICIALS (1)	MODIFICACIONS (2)	DEFINITIUS (3=1+2)					
	<b>Operacions corrents</b>								
Capítol 1	Despeses de personal	1.215.303,69	(-75.815,50)	1.139.488,19	1.121.732,88	1.114.698,74	1.094.493,08	20.205,66	24.789,45
Capítol 2	Despeses corrents en béns i serveis	505.914,60	151.326,85	657.241,45	491.574,22	445.365,79	425.416,97	19.948,82	211.875,66
Capítol 3	Despeses financeres	200,00	1.892,28	2.092,28	1.145,17	1.145,17	1.120,17	25,00	947,11
Capítol 5	Fons de contingència	30.700,00	-	30.700,00	-	-	-	-	30.700,00
	<b>Operacions de capital</b>								
Capítol 6	Inversions reals	16.001,00	19.473,13	35.474,13	27.168,30	25.799,61		25.799,61	9.674,52
	<b>TOTAL</b>	<b>1.768.119,29</b>	<b>96.876,76</b>	<b>1.864.996,05</b>	<b>1.641.620,57</b>	<b>1.587.009,31</b>	<b>1.521.030,22</b>	<b>65.979,09</b>	<b>277.986,74</b>

Jaume Oliveras Maristany  
President

Andreu Francisco Roger  
Director General



## Resultat pressupostari

CONCEPTES	DRETS RECONEGUTS NETS	OBLIGACIONS RECONEGUDES NETES	AJUSTAMENTS	RESULTAT PRESSUPOSTARI
a) Operacions corrents	1.949.989,65	1.561.209,70		388.779,95
b) Operacions de capital	-	25.799,61		(-)25.799,61
1. Total operacions no financeres (a+b)	1.949.989,65	1.587.009,31		362.980,34
c) Actius financers		-		-
d) Passius financers	-	-		-
2. Total operacions financeres (c+d)	-	-		-
I. RESULTAT PRESSUPOSTARI DE L'EXERCICI (I=1+2)	1.949.989,65	1.587.009,31		362.980,34
Ajustaments:				
3. Crèdits gastats finançats amb romanent de tresoreria per despeses generals				-
4. Desviacions negatives de finançament				-
5. Desviacions positives de finançament			156.700,00	-
II. TOTAL AJUSTAMENTS (II=3+4-5)				(-)156.700,00
<b>RESULTAT PRESSUPOSTARI AJUSTAT (I+II)</b>				<b>206.280,34</b>

**MEMÒRIA DEL CONSORCI LOCALRET**

## **1. Organització i activitat**

### **1.1. Norma de creació de l'entitat**

L'any 1997, els municipis de Catalunya representats per l'Associació Catalana de Municipis i Comarques (ACM) i la Federació de Municipis de Catalunya (FMC) tiren endavant una iniciativa sense precedents. Es tracta de la constitució del Consorci Localret (en endavant el Consorci), consorci local per al desenvolupament de les xarxes de telecomunicacions i de les noves tecnologies, que neix amb la finalitat d'articular els interessos dels municipis catalans, actuant d'una manera conjunta, independentment del seu volum poblacional, de la seva ubicació en el territori o de la seva adscripció política.

El Consorci Localret va començar les seves activitats el 19 de juliol de 1997, data de l'Assemblea Constituent. Actualment, el Consorci Localret agrupa més de 800 municipis, consells comarcals i diputacions que representen el 99% de la població de Catalunya.

### **1.2. Activitat principal de l'entitat, règim jurídic, econòmic-financer i de contractació**

El Consorci Localret durant aquests anys ha estat treballant per millorar el desplegament de les xarxes de telecomunicacions al conjunt del territori; implantar progressivament l'ús de les TIC a les corporacions locals modernitzant l'administració pública; prestant assessorament tecnològic, jurídic i de formació, així com representant les administracions públiques locals davant la resta d'administracions i operadors en l'àmbit de les telecomunicacions i la societat de la informació.

El 10 d'octubre de 2019, a l'Assemblea de Localret celebrada a Barcelona, es van renovar els òrgans de direcció i es va escollir Jaume Oliveras Maristany, alcalde del Masnou, com a president del Consorci Localret.

S'inicia una nova etapa que té com a primera fita l'aprovació el juliol de 2020 del nou Pla estratègic per al Consorci que n'ha de guiar l'acció fins a final de mandat i on es renoven els principis fundacionals del Consorci.

Actualitza la idea d'allò que va impulsar al món local a crear una eina pròpia per tal de donar suport als ajuntaments davant la irrupció de les TIC i la Societat de la Informació a meitats dels anys 90. La missió actualitzada de Localret esdevé *Acompanyar els ajuntaments en la transformació digital dels municipis*.

Per a fer possible això la visió passa per *convertir-nos en la regidoria o àrea, externa i centralitzada, per a la transformació digital i la innovació dels ajuntaments de Catalunya.*

I tot això tenint com a base uns valors clars i inspiradors: *la vocació de servei públic, la innovació, el lideratge, el compromís i l'equilibri territorial.*

El document estableix quatre objectius estratègics per al mandat, i 17 línies d'acció que els desenvolupen. Els objectius estratègics són:

1. L'acompanyament a la transformació digital dels municipis
2. La introducció de la innovació digital en l'àmbit municipal
3. L'extensió de la connectivitat d'alta capacitat a tot el territori
4. Una nova governança del Consorci

El Consorci Localret ha fet més passes endavant per a consolidar-se com a ens representatiu i plural del món local català en l'àmbit de les telecomunicacions i la societat del coneixement amb una àmplia representació territorial i amb una mostra clara de pluralitat política i demogràfica.

Destacar que al desembre de 2020 la Diputació de Lleida signa un conveni de col·laboració interadministrativa per formalitzar la seva integració com a membre de ple dret del Consorci Localret, i també, un conveni per establir un marc de relació per a la gestió, coordinació, supervisió i redacció de projectes executius d'infraestructures de telecomunicacions a la demarcació de Lleida en el marc del Pacte Nacional per a una Societat Digital.

Per altra banda, l'estat d'alarma i les mesures de confinament ocasionades pel COVID-19 han afectat també el funcionament ordinari dels ens locals impossibilitant, entre d'altres qüestions, la celebració de les reunions dels seus òrgans de govern de manera presencial.

Per tal de donar resposta a aquesta nova necessitat i facilitar una solució als ens locals, el consorci Localret ha posat en servei una plataforma per a la celebració dels òrgans col·legiats a distància mitjançant videoconferència per part de les administracions locals de manera segura i donant compliment tant al Decret llei 7/2020, de 17 de març, com al Reial Decret-lei 11/2020, de data 31 de març.

Destacar també que amb la voluntat de facilitar solucions digitals als ens locals, i després de molts mesos de feina, el passat octubre de 2020 es va iniciar la licitació d'un acord marc de subministrament i manteniment de programari de Microsoft i VMware.

Conjuntament a tot això, l'activitat del Consorci Localret durant l'exercici 2020 s'ha caracteritzat, també, per consolidar i millorar tots aquells projectes i actuacions que es venien desenvolupant. Localret ha volgut continuar sent al costat dels ajuntaments, acompanyant-los i assessorant-los i, alhora, fent especial incidència en aquells serveis que generen un estalvi directe econòmic i de procediment per a les administracions que hi participen.

En aquest sentit destaquem, per volum d'ens locals implicats i per volum econòmic, els processos de compra agregada dels serveis de telecomunicacions a les comarques de Barcelona, Girona i Tarragona, i les tasques que s'han iniciat durant aquest any per dur a terme un nou procés per als ens locals de la demarcació de Lleida i de Barcelona.

La compra agregada consisteix en la unió de diferents administracions per actuar com a central de compres i així disposar de més força davant el mercat. Els processos de compra agregada de serveis de telecomunicacions per als ens locals de Catalunya han estat una de les gestions més rellevants, per volum de municipis i per import econòmic, que ha impulsat Localret. Concretament, considerem de forma agregada els consums en telecomunicacions de diversos ajuntaments i consells comarcals, d'una àrea geogràfica determinada, de manera que, alhora de contractar els serveis, es generen estalvis importantíssims per als ens locals que en formen part.

Al llarg d'aquest any, els responsables i tècnics de Localret han prosseguit amb reunions al principi presencials arreu del territori, i després en línia, amb els alcaldes/esses, regidors/es, i el personal tècnic propi de l'ens local. Això ens permet, no només l'assessorament o la prestació de serveis inclosos en el Catàleg de Serveis de Localret, sinó també romandre atents a qualsevol necessitat específica o nova en un àmbit tan canviant i dinàmic com és la transformació digital.

El Consorci Localret continua també realitzant actuacions relacionades amb la connectivitat i les infraestructures soterrades de telecomunicacions i els projectes executius d'infraestructures soterrades de telecomunicacions en noves actuacions urbanístiques.

La transferència de coneixement i l'intercanvi d'experiències en els àmbits de la transformació digital han experimentat un fort impuls en l'activitat de Localret durant

el 2020. Un volum important d'aquest esforç s'ha traduït en l'organització de webinars i tallers en línia oberts a la participació dels ens locals consorciats, però també s'ha reflectit en la presència dels responsables de Localret en activitats organitzades per d'altres ens.

El règim econòmic i financer s'adequa a l'establert a la normativa vigent pel sector públic de l'àmbit local en matèria pressupostària, financera, de control i comptabilitat.

Per tal de portar a terme un control acurat dels projectes d'inversió, i d'acord amb el que preveuen les regles 21 i següents de la ICAL, cadascun dels projectes tècnics portarà el codi previst a la regla 22 de la ICAL.

Per cada projecte, a banda del control previst a la regla 24, i als simples efectes informatius, s'ha dut a terme un control, dels generats, independentment del seu meritant, per l'execució dels projectes.

Els presents comptes anuals han estat elaborats d'acord amb l'Ordre HAP/1781/2013 de 20 de setembre, d'aprovació de la instrucció del model normal de comptabilitat local.

Adicionalment s'ha considerat la següent legislació vigent:

- Llei 7/1985, de 2 d'abril, reguladora de les bases de règim local.
- Reial Decret- llei 781/1986, de 18 d'abril, pel qual s'aprova el text refós de disposicions vigents en matèria de règim local.
- Reial Decret 500/1990, de 20 d'abril, que desenvolupa el Capítol primer del Títol sisè de la Llei 39/1988, de 28 de desembre, reguladora de les Hisendes Locals, en matèria de Pressupostos (a dia d'avui, del TRLRHL), denominat Reglament Pressupostari.
- Documents sobre principis comptables emesos per la Comissió de Principis i Normes Comptables Públiques, creada per Resolució de la Secretaria d'Estat d'Hisenda de 28 de desembre de 1990.
- Decret Legislatiu 2/2003 de 28 d'abril pel qual s'aprova el Text Refós de la Llei Municipal de Règim Local de Catalunya.
- Reial Decret Legislatiu 2/2004, de 5 de març, pel qual s'aprova el Text Refós de la Llei reguladora de les Hisendes Locals (Llei 39/1988, de 28 de desembre).
- Llei 3/2004, de 29 de desembre, per la qual s'estableixen mesures de lluita
- contra la morositat en les operacions comercials.
- Reial Decret 1463/2007, de 2 de novembre, pel qual s'aprova el reglament de desenvolupament de la Llei 18/2001, de 12 de desembre, d'Estabilitat Pressupostària, en la seva aplicació a les entitats locals.

- Ordre EHA/3565/2008, de 3 de desembre, per la qual s'aprova l'estructura dels pressupostos de les entitats locals.
- Llei 15/2010, 5 de juliol, per la que s'estableix mesures de lluita contra la morositat en operacions comercials.
- Llei de Contractes del Sector Públic.
- Llei Orgànica 2/2012, de 27 d'abril, d'estabilitat pressupostària i sostenibilitat financera.
- Llei Orgànica 9/2013, de 20 de desembre, de control del deute comercial en el sector públic.
- Llei 27/2013, de 27 de desembre, de racionalització i sostenibilitat de l'administració local.
- Llei 40/2015, d'1 d'octubre, de Règim Jurídic del Sector Públic.
- Llei 9/2017, de 8 de novembre, de contractes del sector públic.

### 1.3. Descripció de les principals fonts d'ingressos i, si escau, taxes i preus públics percebuts

Tot seguit s'acompanya un quadre amb els imports corresponents als drets reconeguts nets de l'exercici per capítols, amb indicació de la seva importància relativa sobre el total.

TOTAL INGRESSOS	DRETS RECONEGUTS NETS	% TOTAL INGRESSOS
CAP.3 ALTRES INGRESSOS	576.438,30	29,56%
CAP.4 TRANSFERÈNCIES CORRENTS	1.373.551,35	70,44%
<b>TOTAL</b>	<b>1.949.989,65</b>	<b>100,00%</b>

La principal font d'ingressos del Consorci Localret són les aportacions dels seus ens consorciats, tot i que també s'obtenen ingressos provinents de projectes específics realitzats durant l'exercici 2020.

### 1.4. Consideració fiscal de l'entitat als efectes de l'impost de societats i, si escau, operacions subjectes a IVA i percentatge de prorrata

D'acord amb la Llei 27/2014, de 27 de novembre, de l'Impost sobre Societats, el consorci està exempt de l'impost, i no estan subjectes a retenció els rendiments del capital mobiliari.

Respecte a l'Impost sobre el Valor Afegit el Consorci Localret efectua operacions tant subjectes com no subjectes a l'impost. Quan al règim de deduccions de l'impost, aplica la regla de la prorrata. Per a l'exercici 2020, el percentatge de deducció de les quotes suportades ha estat del 13%.

### 1.5. Estructura organitzativa a nivell polític

- **L'Assemblea general:** l'Assemblea general, constituïda per un representant de cada municipi adherit a Localret, assumeix la més alta representació del Consorci
- **President:** Jaume Oliveras Maristany, alcalde del Masnou
- **El Consell d'Administració**
  - **President:** Jaume Oliveras Maristany, alcalde del Masnou
  - **Vicepresidents:**
    - Barcelona-Besòs: Laia Bonet Rull, 3a. tinenta d'alcaldia de l'Ajuntament de Barcelona
    - Oest: Joan Piñol Mora, alcalde de Móra d'Ebre
    - Nord-est: Josep Paré Aregall, alcalde de Centelles
    - Demarcació no territorial: Pilar Díaz Romero, diputada adjunta a la presidència de la Diputació de Barcelona
  - **Vocals al Consell d'Administració:**
    - Demarcació Nord-est
      - Tram 1: Marc Almendro i Campillo, alcalde d'Alella
      - Tram 2: Àlex Garrido Serra, Ajuntament de Manlleu
      - Tram 3: Carlos Cordón Núñez, alcalde de Cerdanyola
      - Tram 4: Juan Carlos Jerez Antequera, tinent d'alcalde de l'Ajuntament de Mataró
    - Demarcació Oest
      - Tram 1: Anna Martínez Almorí, alcaldessa de Santa Coloma de Cervelló
      - Tram 2: Josep Maria Ribas Ferrer, alcalde de Sant Sadurní d'Anoia
      - Tram 3: Rafael Duarte Molina, Ajuntament del Prat de Llobregat
      - Tram 4: Jordi Fortuny i Guinart, tinent d'alcalde de l'Ajuntament de Tarragona
    - Demarcació Barcelona-Besòs
      - Joan Subirats i Humet, tinent d'alcalde de l'Ajuntament de Barcelona
      - Jordi Coronas i Martorell, regidor de l'Ajuntament de Barcelona



- María Luz Guilarte Sánchez, regidora de l'Ajuntament de Barcelona
- Óscar Ramírez Lara, regidor de l'Ajuntament de Barcelona  
*Demarcació no territorial*
- Pere Granados Carrillo, diputat de la Diputació de Tarragona
- Jordi Xargay Congost, diputat de la Diputació de Girona
- Josep Arimany Manso, Diputació de Barcelona
- Joaquim Roca Ventura, president del Consell comarcal del Gironès
- José Ignacio Aparicio Ciria, Àrea Metropolitana de Barcelona
- Francesc Sabanés Serra, diputat de la Diputació de Lleida

De conformitat amb els Estatuts del Consorci, seran membres del Consell d'Administració, amb veu, però sense vot un representant de l'Associació Catalana de Municipis i Comarques i un representant de la Federació de Municipis de Catalunya.

També hi assisteixen al Consell d'Administració:

- El Director general de Localret: Andreu Francisco Roger
- El secretari de Localret: Jordi Cases Pallarès
- L'interventor de Localret: Antonio Muñoz Juncosa

#### • La Comissió Delegada de l'Assemblea General

La Comissió Delegada de l'Assemblea General del Consorci Localret, que actuarà per delegació d'aquesta, està integrada per:

- El president i els vicepresidents del Consorci
- Els membres del Consell d'Administració
- Els següents representants:

##### Demarcació Nord-est

- Tram 1: Xavier Nadal Masana, alcalde de Calonge de Segarra  
Roger Parera Roca, regidor de l'Ajuntament de Martorelles.  
Marta Martorell Camps, alcaldessa de Tiana
- Tram 2: Joan Parcerisa Albacete, regidor de l'Ajuntament de Solsona.  
Jordi Delgado Mengual, tinent d'alcalde de l'Ajuntament de

Montornès del Vallès.

David Morales Campos, regidor de l'Ajuntament de Lliçà d'Amunt

- Tram 3: Pere Soler Artalejo, tinent d'alcalde de l'Ajuntament de Sant Cugat del Vallès  
Josep Gili Prat, regidor de l'Ajuntament de Manresa  
Mònica Madueño Ferreiro, tinenta d'alcalde de l'Ajuntament de Barberà del Vallès
- Tram 4: Marta Sureda Xifre, regidora de l'Ajuntament de Girona  
Ona Martínez Viñas, regidora de l'Ajuntament de Terrassa  
Montserrat González Ruiz, tinenta d'alcalde de l'Ajuntament de Sabadell

#### Demarcació Oest

- Tram 1: Joan Santacana Vélez, alcalde de Cervera  
Albert Querol Lacarte, tinent d'alcalde de l'Ajuntament del Papiol  
Josep Tutusaus Besante, alcalde de Pontons
- Tram 2: Jordi Ignasi Vidal Giné, alcalde de Balaguer.  
Víctor González Julián, tinent d'alcalde de l'Ajuntament Corbera de Llobregat.  
Fran Morancho López, alcalde de Mont-roig del Camp
- Tram 3: : Francesc Pepió Herrando, tinent d'alcalde de l'Ajuntament de Tortosa  
Manel Martínez Díaz, tinent d'alcalde de l'Ajuntament de Sant Feliu de Llobregat  
Christian Soriano García, tinent d'alcalde de l'Ajuntament del Vendrell
- Tram 4: Teresa Pallarès Piqué, tinenta d'alcalde de l'Ajuntament de Reus  
Jordina Freixanet Pardo, tinent d'alcalde de l'Ajuntament de Lleida  
Francesc Josep Belver Vallès, tinent d'alcalde de l'Ajuntament de l'Hospitalet de Llobregat

#### Demarcació Barcelona-Besòs

Jordí Martí Grau, regidor de presidència de l'Ajuntament de Barcelona  
Gemma Sendra Planas, regidora de l'Ajuntament de Barcelona  
Ferran Mascarell Canalda, regidor de l'Ajuntament de Barcelona

Celestino Corbacho Chaves, regidor de l'Ajuntament de Barcelona  
 Francisco Sierra López, regidor de l'Ajuntament de Barcelona  
 Jordi Castellana Gamisans, regidor de l'Ajuntament de Barcelona  
 Laura Pérez Castaño, regidora de l'Ajuntament de Barcelona  
 Josep Bou i Vila, regidor de l'Ajuntament de Barcelona  
 Teresa González Moreno, tinent d'alcalde de l'Ajuntament de Badalona.

Esteve Serrano Ortín, tinent d'alcaldesa de l'Ajuntament de Santa Coloma de Gramenet.

Filo Cañete Carrilo, tinent d'alcalde de l'Ajuntament de Sant Adrià de Besós.

*Demarcació no territorial*

Josep Arimany Manso, President delegat de l'Àrea d'Innovació, Governos Locals i Cohesió Territorial de la Diputació de Barcelona

Joan Fàbrega Solé, diputat de la Diputació de Girona

Teresa Mariné Solé, diputada de la Diputació Tarragona

Emiliano Cordero Soria, vicepresident del Consell Comarcal del Vallès Oriental

Marc Baró Bernaduca, diputat de la Diputació de Lleida  
 Àrea Metropolitana de Barcelona

• **La Comissió Especial de comptes**

La Comissió Especial de comptes està integrada per:

- El president
- Els següents vocals:
  - Jaume Puig Puig, alcalde d'Ullastrell
  - Domènec Òrrit Pujol, alcalde de Castellnou de Bages
  - Jesús Naharro Rodríguez, alcalde d'Abrera
  - Francesc Colomé Tenas, alcalde de Les Franqueses del Vallès
  - Javier Sandoval Carrillo, alcalde de Sant Vicenç de Montalt

1.6. Estructura organitzativa a nivell administratiu

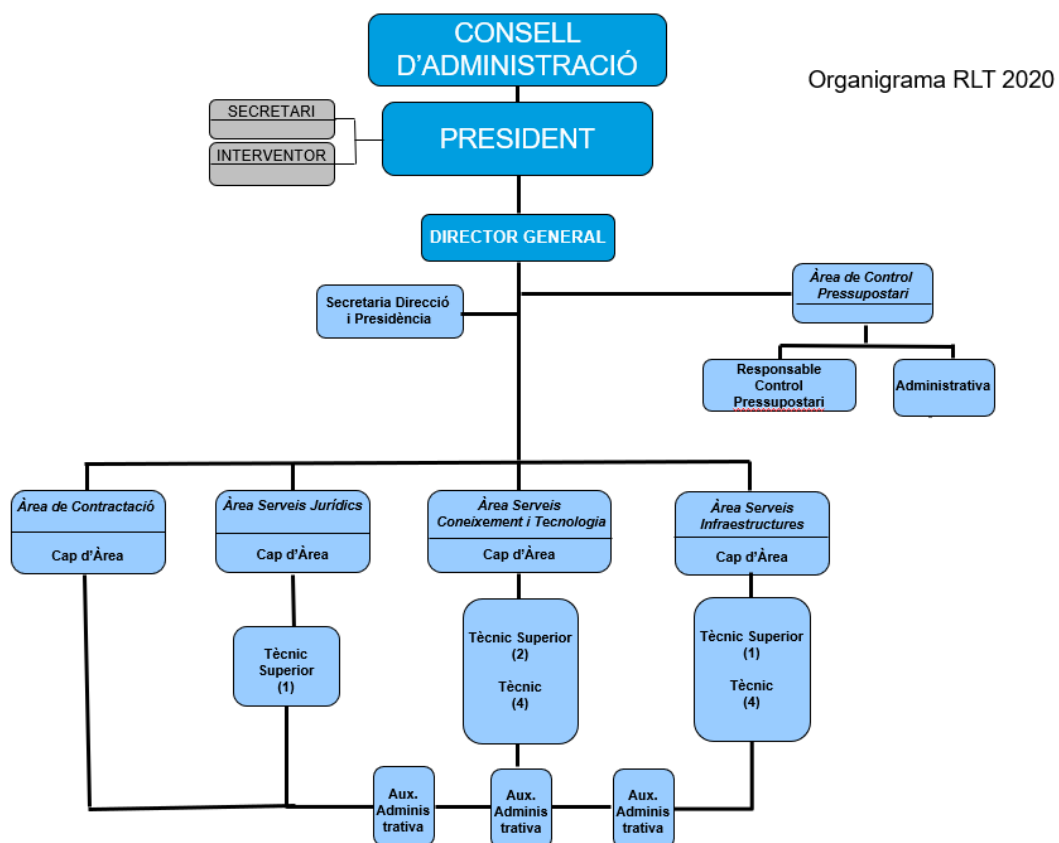

La plantilla orgànica del Consorci Localret per a l'exercici 2020 estava formada per les places següents: 25 places de personal laboral i 2 places de personal funcionari d'habilitació nacional. Una plaça de personal laboral correspon a la categoria d'alta direcció. Dos places de personal laboral sense classificar, tres places de personal laboral vacants i sense previsió d'oferta pública d'ocupació.

### ÀREA DIRECCIÓ (D)

Denominació del lloc	Adscripció		Titulació Acadèmica i Formació Específica	Funcions del lloc
	Àrea	Cat		
<b>Direcció General</b>	D	-	CC	Càrrec directiu de caràcter estatutari. Funcions les establertes a l'article 23 dels Estatuts del Consorci
<b>Secretaria</b>	D	A1	Llicenciatura en Dret, Ciències polítiques, Sociologia o equivalent	Assumir la funció de secretaria, que inclou la fe pública i l'assessorament legal preceptiu, d'acord amb el que disposa el Decret 1174/1987 de 18 de setembre
<b>Intervenció</b>	D	A1	Llicenciatura en Dret, Ciències Econòmiques, Ciències Polítiques, Sociologia o equivalent	Assumir la funció de control i fiscalització interna de la gestió econòmic financera, d'acord amb el que disposa el Decret 1174/1987 de 18 de setembre

### ÀREA ADMINISTRACIÓ (ADM)

Denominació del lloc	Naturalesa	Adscripció		Titulació Acadèmica i Formació Específica	Funcions del lloc
		Àrea	Cat		
<b>Secretari/a de Direcció</b>	Laboral	A	C1	Cicle formatiu de Grau Mitjà de Gestió administrativa, Mòdul Professional 2, FP 1 administratiu o equivalent	Funcions de suport i les inherents a la secretaria de la Direcció General
<b>Responsable de control pressupostari</b>	Laboral	A	A1	Llicenciatura en Ciències Econòmiques, Ciències Polítiques i de l'Administració o equivalent.	Funcions de Responsable de gestió i control pressupostari
<b>Administratiu/va</b>	Laboral	A	C1	Cicle formatiu de Grau Mitjà de Gestió administrativa, Mòdul Professional 2, FP 1 administratiu o equivalent	Funcions de suport administratiu a l'àrea administrativa, Mòdul Professional 2, FP 1 administratiu o equivalent
<b>Auxiliar administratiu/va</b>	Laboral	A	C2	Batxillerat, Formació Professional de Primer Grau de la branca administrativa i comercial, o equivalent	Funcions de suport administratiu a l'àrea administrativa, Mòdul Professional 2, FP 1 administratiu o equivalent
<b>Auxiliar Administratiu/va</b>	Laboral	A	C2	Batxillerat, Formació Professional de Primer Grau de la branca administrativa i comercial, o equivalent	Funcions de suport administratiu a l'àrea administrativa, Mòdul Professional 2, FP 1 administratiu o equivalent
<b>Auxiliar administratiu/va</b>	Laboral	A	C2	Batxillerat, Formació Professional de Primer Grau de la branca administrativa i comercial, o equivalent	Funcions de suport administratiu a l'àrea administrativa, Mòdul Professional 2, FP 1 administratiu o equivalent

### ÀREA JURÍDICA (J)

Denominació del lloc	Adscripció		Titulació Acadèmica i Formació Específica	Funcions del lloc
	Àrea	Cat		
<b>Cap de l'Àrea jurídica</b>	J	A1	Llicenciatura en Dret.	Responsabilitzar-se del suport i de l'assessorament jurídic en tots els àmbits d'activitat de Localret
<b>Tècnic/a de suport i Assessorament jurídic</b>	J	A1	Llicenciatura en Dret.	Assessorar i donar suport jurídic, tant a nivell intern, com als ajuntaments consorciats sobre l'activitat pròpia dels àmbits de treball vinculats a Localret

### ÀREA CONTRACTACIÓ ( C )

Denominació del lloc	Adscripció		Titulació Acadèmica i Formació Específica	Funcions del lloc
	Àrea	Cat		
<b>Cap de l'Àrea de contractació</b>	C	A1	Llicenciatura en Dret.	Responsabilitzar-se del suport i de l'assessorament jurídic en tots els àmbits de contractació administrativa

### ÀREA CONEIXEMENT I TECNOLOGIA ( P )

Denominació del lloc	Forma provisió	Adscripció		Titulació Acadèmica i Formació Específica	Funcions del lloc
		Àrea	Cat		
<b>Cap de l'Àrea de Coneixement i Tecnologia</b>	Laboral	P	A1	Enginyeria Tècnica Superior en Telecomunicacions, Enginyeria Superior Informàtica, Ciències Econòmiques, Ciències Polítiques o equivalent.	Gestió de projectes sobre serveis de telecomunicacions i societat del coneixement pels ajuntaments consorciats
<b>Tècnic/a Superior de Coneixement i Tecnologia</b>	Laboral	P	A1	Enginyeria Tècnica Superior en Telecomunicacions, Ciències Econòmiques, Ciències Polítiques o equivalent.	Gestió de projectes sobre serveis de telecomunicacions i societat del coneixement pels ajuntaments consorciats
<b>Tècnic/a de Coneixement i Tecnologia</b>	Laboral	P	A2	Enginyeria Tècnica en Telecomunicacions, Diplomatura en Ciències Econòmiques, en gestió i Administració Pública o equivalent.	Gestió de projectes sobre serveis de telecomunicacions i societat del coneixement pels ajuntaments consorciats
<b>Tècnic/a de Sistemes</b>	Laboral	p	A2	Enginyeria tècnica informàtica, electrònica o equivalent	Funcions de tècnic/a de sistemes
<b>Tècnic/a de Coneixement i Tecnologia</b>	Laboral	P	C1	Batxillerat i formació específica en marketing digital	Gestió de projectes relacionats amb canals digitals i plataformes de participació pels ajuntaments consorciats
			A3	Enginyeria Tècnica en Telecomunicacions, Diplomatura en Ciències Econòmiques, en gestió i Administració Pública o equivalent.	Gestió de projectes relacionats amb canals digitals i plataformes de participació pels ajuntaments consorciats
<b>Tècnic/a de Coneixement i Tecnologia</b>	Laboral	P	A2	Enginyeria Tècnica en Telecomunicacions, Diplomatura en Ciències Econòmiques, en gestió i Administració Pública o equivalent.	Gestió de projectes sobre serveis de telecomunicacions i societat del coneixement pels ajuntaments consorciats
<b>Tècnic/a Superior de Coneixement i Tecnologia</b>		p	A1	Enginyeria Tècnica Superior en Telecomunicacions, Ciències Econòmiques, Ciències Polítiques o equivalent.	Gestió de projectes sobre serveis de telecomunicacions i societat del coneixement pels ajuntaments consorciats

**ÀREA D'INFRAESTRUCTURES (I)**

Denominació del lloc	Naturalesa	Adscripció		Titulació Acadèmica i Formació Específica	Funcions del lloc
		Àrea	Cat		
<b>Cap d'Àrea d'Infraestructures</b>	Laboral	I	A1	Llicenciatura en Arquitectura, Enginyeria Tècnica Superior o equivalent	Gestió de projectes d'assessorament i assistència tècnica als ajuntaments consorciats per al desplegament d'infraestructures de telecomunicacions
<b>Tècnic/a superior d'Infraestructures</b>	Laboral	I	A1	Llicenciatura en Arquitectura, Enginyeria Tècnica Superior o equivalent	Gestió de projectes d'assessorament i assistència tècnica als ajuntaments consorciats per al desplegament d'infraestructures de telecomunicacions
<b>Tècnic/a d'Infraestructures</b>	Laboral	I	A2	Enginyeria tècnica en obres públiques, electrònica o equivalent	Gestió de projectes d'assessorament i assistència tècnica als ajuntaments consorciats per al desplegament d'infraestructures de telecomunicacions
<b>Tècnic/a d'Infraestructures</b>	Laboral	I	A2	Enginyeria tècnica en obres públiques, electrònica o equivalent	Gestió de projectes d'assessorament i assistència tècnica als ajuntaments consorciats per al desplegament d'infraestructures de telecomunicacions
<b>Tècnic/a d'Infraestructures</b>	Laboral	I	A2	Enginyeria tècnica en obres públiques, electrònica o equivalent	Gestió de projectes d'assessorament i assistència tècnica als ajuntaments consorciats per al desplegament d'infraestructures de telecomunicacions
<b>Tècnic/a d'Infraestructures</b>	Funcionari	I	A2	Enginyeria tècnica en obres públiques, electrònica o equivalent	Gestió de projectes d'assessorament i assistència tècnica als ajuntaments consorciats per al desplegament d'infraestructures de telecomunicacions.

El nombre mitjà de treballadors en el curs de l'exercici distribuït per categories és el següent:

Categoria	Num. Mig treballadors
Tècnics superiors i comandaments	7
Tècnics mitjos	6
Tècnics especialistes	3
Auxiliars	3
Directius	1
Altres	2
<b>Total</b>	<b>22</b>

Així mateix, la distribució per sexes al tancament de l'exercici del personal del Consorci és la següent:

Categoria	Homes	Dones
Tècnics superiors i comandaments	3	4
Tècnics mitjos	2	4
Tècnics especialistes	-	3
Auxiliars	-	3
Directius	1	-
Altres	2	-
<b>Total</b>	<b>8</b>	<b>14</b>

### 1.7. Identificació de les entitats del grup, multigrup i associades

En compliment de l'article 3 del RD 1463/2007, de 2 de novembre, pel qual s'aprova el Reglament de desenvolupament de la Llei 18/2001, d'Estabilitat Pressupostària, en data 9 febrer 2011, la Intervenció General de l'Administració de l'Estat (IGAE), va comunicar l'informe de classificació institucional d'unitats participades d'acord amb els criteris de la SEC, en virtut del qual el Consorci Localret va restar adscrit, a nivell de comptabilitat nacional, a l'Ajuntament de Barcelona.

## 2. Gestió indirecta dels serveis públics, convenis i altres formes de col·laboració

### 2.1. Gestió indirecta

El Consorci Localret no presta cap servei públic sota cap forma de gestió indirecta de les previstes a la normativa.

L'Entitat no participa en cap activitat la gestió de la qual s'efectuï de forma conjunta amb altres organitzacions.

Tampoc utilitza cap forma de col·laboració públic-privada en la prestació dels seus serveis.



## 2.2. Convenis i altres formes de col·laboració

El Consorci Localret durant l'exercici 2020 ha signat els següents convenis de col·laboració més significatius:

Terçer	Conveni	Vigència	Import Ingressos
Àrea Metropolitana de Barcelona	Conveni de col·laboració l'Àrea Metropolitana de Barcelona i el Consorci Localret per l'aportació de la quota anual	Anual	45.000,00
Diputació de Barcelona	Addenda al conveni de col·laboració, catàleg de serveis 2019-2020	Anual	80.000,00
Diputació de Barcelona	Addenda al conveni de col·laboració, catàleg de serveis 2020-2021	Anual	199.969,00
Diputació de Barcelona	Addenda conveni de col·laboració	Anual	250.000,00
Diputació de Girona	Addenda al conveni de col·laboració	Anual	66.000,00
Diputació de Lleida	Conveni de col·laboració per a la integració com a membre de ple dret	4 anys	58.000,00
Diputació de Lleida	Conveni de col·laboració entre la Diputació de Lleida i el Consorci Localret per establir un marc de relació per a la gestió, coordinació, supervisió i redacció dels projectes executius d'infraestructures de telecomunicacions a la demarcació de Lleida en el marc del Pacte Nacional per a una Societat Digital.	31/07/2021	313.400,00
Ajuntament de Tàrraga	Conveni de col·laboració entre l'Ajuntament de Tàrraga i Localret per establir un marc de relació per a l'elaboració d'un estudi per a la millora de l'accés a la banda ampla a diferents nuclis de població del municipi	1 any (prorrogable fins a 4 més)	5.500,00
Consell Comarcal del Vallès Occidental	Conveni de col·laboració entre el Consorci Localret i el Consell Comarcal del Vallès Occidental per a les tasques de suport a la contractació centralitzada de serveis de telecomunicacions, en el marc del conveni entre el Consorci Localret i la Diputació de Barcelona, signat el 6 de juliol de 2017.	4 anys (prorrogable fins a 4 més)	
Consell Comarcal de la Segarra	Conveni de col·laboració per a la integració com a membre de ple dret	Adhesió indefinida	600,00
Consell Comarcal del Maresme	Conveni de col·laboració per a la integració com a membre de ple dret	Adhesió indefinida	1.200,00
Consell Comarcal de l'Anoia	Conveni de col·laboració per a la integració com a membre de ple dret	Adhesió indefinida	1.200,00
Consell Comarcal de l'Anoia	Conveni de col·laboració entre el Consorci Localret i el Consell Comarcal de l'Anoia, per a les tasques de suport a la contractació centralitzada de serveis de telecomunicacions, en el marc del conveni entre el Consorci Localret i la Diputació de Barcelona, signat el 6 de juliol de 2017.	4 anys (prorrogable fins a 4 més)	
Consell Comarcal d'Osona	Conveni de col·laboració entre el Consell Comarcal d'Osona i el Consorci Localret, per a les tasques de suport a la contractació centralitzada de serveis de telecomunicacions, en el marc del conveni entre el Consorci Localret i la Diputació de Barcelona	4 anys (prorrogable fins a 4 més)	
Fundació privada Universitat i Tecnologia - FUNITEC LA SALLE.	Conveni marc per a la col·laboració entre el Consorci Localret i la Fundació privada Universitat i Tecnologia - FUNITEC LA SALLE.	3 anys (prorrogable fins a 4 més)	
Cambra de Comerç de Terrassa i socis Digital Impuls HUB	Acord marc de col·laboració d'entitats fundadores del hub d'innovació digital "DIGITAL IMPULSE HUB	4 anys (prorrogable fins a 4 més)	
Associació Catalana d'Enginyers de Telecomunicació	Conveni marc de col·laboració entre el Consorci Localret i l'Associació catalana d'Enginyers de Telecomunicació	3 anys (prorrogable fins a 4 més)	
CC Vallès Oriental, CC del Berguedà, CC del Gironès i CC del Pla de l'Estany	Convenis de col·laboració entre el Consorci Localret i els Consells Comarcals del Vallès Oriental, el Berguedà, el Gironès i Pla de l'Estany per a la realització de tasques conjuntes per a la contractació centralitzada de serveis de telecomunicacions (veu i dades, en ubicació fixa i mòbil).	4 anys (prorrogable fins a 4 més)	

### **3. Bases de presentació dels comptes**

#### **3.1. Imatge fidel**

Els comptes anuals s'han obtingut dels registres comptables tancats a 31 de desembre de 2020, i es presenten d'acord amb les disposicions legals vigents en matèria comptable, amb l'objecte de mostrar la imatge fidel del patrimoni i de la situació financera a la data esmentada, i del resultat econòmic-patrimonial, dels canvis en el patrimoni net, dels fluxos d'efectiu, i del resultat de l'execució del pressupost de l'Entitat corresponents a l'exercici anual acabat a la mateixa data.

La seva formulació l'efectua el Consell d'Administració i són aprovats per l'Assemblea General.

La liquidació del pressupost de l'exercici 2020 ha estat aprovada el 26 de febrer de 2021 per Decret de Presidència.

El règim de comptabilitat és el previst en la Llei reguladora de les Hisendes Locals per a les entitats locals i els seus organismes autònoms. Els comptes anuals de l'exercici 2020 han estat elaborats d'acord amb l'Ordre HAP/1781/2013, de 20 de setembre, d'aprovació de la Instrucció del model normal de comptabilitat local (endavant IMNCL), així com amb el que preveu el Pla General de Comptabilitat Pública adaptat a l'Administració Local (PGCPAL) que acompanya la IMNCL.

L'aplicació dels principis i criteris comptables està presidida per la consideració de la importància en termes relatius que aquests i els seus efectes poden presentar. Per consegüent, és admissible la no aplicació estricta d'alguns d'aquests, sempre que la importància relativa en termes quantitativa o qualitativa de la variació constatada sigui escassa i no alteri, per tant, la imatge fidel de la situació patrimonial i dels resultats. Les partides o els imports la importància relativa dels quals sigui escassa i no alteri poden aparèixer agrupats amb altres de similar naturalesa o funció.

No existeixen raons excepcionals per les quals, per assolir els objectius anteriors, no s'hagin d'aplicat disposicions legals en matèria comptable.

### 3.2. Comparació de la informació

Els comptes anuals dels exercicis 2020 i 2019, s'han formulat d'acord amb l'estructura establerta a de l'Ordre HAP/1781/2013, de 20 de setembre, d'aprovació de la Instrucció del model normal de comptabilitat local, havent seguit en la seva elaboració l'aplicació de criteris uniformes de valoració, agrupació, classificació i unitats monetàries, de manera que la informació presentada es homogènia i comparable, excepte pel que s'esmenta tot seguit.

A 31 de desembre de 2019 el saldo d'Ajustaments per periodificació de l'actiu corrent inclouen els imports estimats a cobrar per ingressos acreditats a la data de tancament, en funció del grau d'avançament dels projectes (83.758,64 euros). Al tancament de l'exercici 2020, aquests imports han estat classificats a l'epígraf de Deutors per operacions de gestió, compte "Deutors no pressupostaris per ingressos meritats". Als únics efectes de facilitar la comparabilitat de la informació financera entre exercicis i sense que això hagi suposat en cap cas esmenar els comptes anuals formulats i aprovats en el seu dia de l'exercici 2019, els estats financers corresponents a l'exercici 2019 que s'acompanyen als estats financers de l'exercici 2020 han estat objecte de reexpressió.

### 4. Normes de reconeixement i valoració

Els criteris comptables més significatius aplicats en la formulació dels comptes anuals són els que es descriuen a continuació:

#### 4.1. Immobilitzat material

Criteris d'activació

Són actius tangibles, mobles i immobles que:

- a) Posseeix l'Entitat per al seu ús en la producció o subministrament de béns i serveis o per als seus propis propòsits administratius.
- b) S'espera que tinguin una vida útil major a un any.

Valoració inicial

Les inversions en béns de l'immobilitzat material es valoren al seu cost. Això és el "preu d'adquisició", inclosos els impostos indirectes no recuperables associats a la compra, els costos d'adquisició directament relacionats amb la compra i els de posada en funcionament, si escau, o el "cost de producció" en aquells que han estat resultat de treballs propis.

Els terrenys i els edificis són actius independents i es comptabilitzen en tots els casos de forma diferenciada.

Els béns afluats com a conseqüència de la realització d'un inventari físic són registrats pel seu valor raonable si no ha estat possible obtenir evidència del seu cost original. En aquest últim cas, juntament amb el seu cost es registra l'amortització acumulada que s'estima s'ha produït fins al moment d'incorporar-los a la comptabilitat.

Els béns rebuts en adscripció o cessió per un termini igual o superior a la vida econòmica del bé es registren pel seu valor raonable a la data de formalització de l'adscripció o cessió.

#### Capitalització de despeses financeres

No s'incorporen despeses financeres en el cost dels béns de l'immobilitzat material.

#### Valoració posterior

Amb caràcter general, els elements de l'immobilitzat material es valoren al seu cost, més els desemborsaments posteriors, menys l'amortització acumulada i les correccions valoratives per deteriorament.

Els actius subjectes a amortització se sotmeten a revisió sempre que algun succés o canvi en les circumstàncies pot implicar que el valor comptable no sigui recuperable. Les correccions valoratives per deteriorament es practiquen quan l'import recuperable de l'actiu (valor raonable) és inferior al seu valor net d'amortitzacions, i que succeeix, generalment, per: deteriorament físic sobrevingut, obsolescència accelerada o disminució del rendiment esperat inicialment. Els actius que han sofert una pèrdua per deteriorament se sotmeten a revisions regulars per si s'haguessin produït reversions de la pèrdua.

Els costos d'ampliació, modernització o millora s'incorporen a l'actiu com a major valor del bé quan suposen un augment de la seva capacitat, productivitat o allargament de la seva vida útil.

Els costos de grans reparacions, inspeccions o restauracions importants s'activen i s'amortitzen durant la vida útil d'aquestes.

L'Entitat no sol portar a terme treballs amb personal propi que siguin susceptibles d'activació.

En cas que la propietat o ús d'un terreny exigeixi el desmantellament i rehabilitació de l'emplaçament, aquests costos s'activen i s'amortitzen en el període que es prevegi obtenir rendiments econòmics o potencial de servei del terreny.

#### Amortització

Els elements que integren l'immobilitzat material, amb excepció dels terrenys, són objecte d'amortització sistemàtica pel mètode lineal en funció de la vida útil estimada de cadascun d'ells. Per defecte, la base amortitzable de cada element coincideix amb el seu valor comptable, donat que es consideren nuls els valors residuals. El procés d'amortització s'inicia en el moment de la posada en funcionament del bé, essent els anys de vida útil estimats els següents:

Béns	Anys vida útil	% coef. Amort.
Instal·lacions tècniques i maquinària	10	10%
Mobiliari	6	17%
Equips per a processos d'informació	4	25%

## 4.2. Immobilitzat intangible

#### Criteris d'activació

Es tracta de béns intangibles i drets susceptibles de valoració econòmica de caràcter no monetari i sense aparença física que complint les característiques de permanència en el temps i utilització en la producció de béns i serveis, o constituint una font de recursos de l'entitat, són identificables. És a dir:

a) Són separables i susceptibles de ser alienats, cedits, arrendats, intercanviats o lliurats per a la seva explotació.

b) Sorgeixen de drets contractuals o d'altres drets legals, amb independència que aquests drets siguin transferibles o separables d'altres drets o obligacions.

Amb caràcter general, s'exclouen de l'immobilitzat intangible i, per tant, es consideren despesa de l'exercici per criteris d'importància relativa dintre de la massa patrimonial, aquells béns i drets el preu unitari dels quals és inferior a 500 euros.

#### Valoració inicial

Les inversions en béns de l'immobilitzat intangible es valoren al seu cost. Això és el "preu d'adquisició", inclosos els impostos indirectes no recuperables associats a la compra, els costos d'adquisició directament relacionats amb la compra i els de posada en funcionament, si escau, o el "cost de producció" en aquells que han estat resultat de treballs propis.

Els béns rebuts en adscripció o cessió gratuïta per un període inferior a la seva vida econòmica es registren com a intangible pel valor raonable del seu dret d'ús.

#### Valoració posterior

Amb caràcter general, es valoren al seu cost, més els desemborsaments posteriors, menys l'amortització acumulada i les correccions valoratives per deteriorament.

Les correccions valoratives per deteriorament es practiquen quan l'import recuperable de l'actiu és inferior al seu valor net d'amortitzacions, i que succeeix, generalment, per obsolescència accelerada, o disminució del rendiment esperat inicialment.

Els costos d'ampliació, modernització o millora s'incorporen a l'actiu com a major valor del bé quan suposen un augment de la seva capacitat, productivitat o allargament de la seva vida útil.

#### Amortització

Els elements que integren l'immobilitzat intangible seran objecte d'amortització sistemàtica pel mètode lineal en funció de la vida útil estimada de cadascun d'ells. Per defecte, la base amortitzable de cada element coincideix amb el seu valor comptable,

donat que es consideren nuls els valors residuals. El procés d'amortització s'inicia en el moment de la seva posada en servei, essent els anys de vida útil estimats els següents:

<b>Béns</b>	<b>Anys vida útil</b>	<b>% coef. Amort.</b>
Immobilitzat intangible	4	25%

### 4.3. Actius i passius financers

Els actius i passius financers deriven dels instruments financers, que són contractes que estableixen un dret per una de les parts (actiu financer) i una obligació (passiu financer) o un component del patrimoni net (instrument de patrimoni) per l'altra.

La seva classificació, valoració i comptabilització es realitza, bàsicament, segons la finalitat per la qual es mantenen o s'han emès els actius i passius.

#### a) Actius financers

Són actius financers els diners en efectiu, els instruments de capital o de patrimoni net d'una altra entitat i els drets de rebre efectiu o altre actiu financer d'un tercer o d'intercanviar amb un tercer actiu o passius financers en condicions potencialment favorables per a l'entitat.

Inclouen també els deutors no pressupostaris per ingressos meritats que recullen els imports pendents de cobrar per treballs realitzats vinculats a projectes, en funció del grau d'avançament d'aquests.

En tot cas, l'Entitat contracta instruments financers que deriven en actius financers que garanteixen els principis de seguretat i liquiditat, que regeixen en l'àmbit públic.

##### a.1) Classificació i valoració:

L'Entitat únicament manté actius financers categoritzats com a crèdits i partides a cobrar.

Inclouen:



- Els crèdits per operacions derivades de l'activitat habitual, tant pressupostaris com no pressupostaris.
- Altres actius financers que generen fluxos d'efectiu d'import determinat i respecte dels quals s'espera recuperar tot el desemborsament, excepte per motius imputables al deteriorament creditici.
- Les operacions d'adquisició d'instruments de deute amb l'acord posterior de venda a un preu fix o al preu inicial més la rendibilitat normal del prestador.

Com a norma general, els crèdits i partides a cobrar amb venciment a curt termini es valoren, tant en el moment de reconeixement inicial com posteriorment, pel seu valor nominal, excepte que incorporin un interès contractual. La mateixa valoració es realitza amb els de venciment a llarg termini quan l'efecte d'actualitzar els fluxos no és significatiu. En cas contrari, es valoren pel seu valor raonable i posteriorment a cost amortitzat, reconeixent els interessos meritats en funció del seu tipus d'interès efectiu com a ingressos de l'exercici.

En tot cas, les fiances i dipòsits constituïts es valoren sempre per l'import lliurat.

#### a.2) Reconeixement:

El reconeixement comptable dels actius financers es realitza a la data establerta en el contracte o acord a partir de la qual l'Entitat adquireix el dret.

Com a norma general, els costos de les transaccions s'imputen al resultat de l'exercici, excepte quan la seva magnitud aconsella incorporar-los en el valor de l'actiu financer.

#### a.3) Deteriorament:

En el cas dels crèdits i altres partides a cobrar, almenys al tancament de l'exercici, s'efectuen les revisions oportunes per detectar la necessitat de practicar correccions valoratives per deteriorament de valor, en cas d'evidència objectiva que no es cobraran els imports comptabilitzats en la seva integritat, així com la conveniència de revertir-les en aquells casos que ja no siguin procedents. Tant les correccions de valor com les reversions es reconeixen en el compte de resultats.

Els criteris per a calcular l'import dels drets de dubtós cobrament són els establerts a l'art. 2.1 de la Llei de Racionalització i Sostenibilitat de l'Administració Local (LRSAL) i que són:

<b>Exercici</b>	<b>% aplicat</b>
2020	0%
2019	25%
2018	25%
2017	50%
2016	75%
2015	75%
Resta	100%

#### a.4) Baixa d'actius financers

Es registra la baixa d'un actiu financer o d'una part del mateix quan ha expirat o s'han transmès els drets sobre els fluxos d'efectiu que genera sempre i quan s'hagin transferit de forma substancial els riscos i avantatges inherents a la seva propietat.

#### b) Passius financers

Els passius financers es classifiquen, a efectes de la seva valoració, en:

##### b.1) Classificació i valoració

L'Entitat únicament manté passius financers categoritzats a cost amortitzat.

Inclouen els:

- Dèbits i partides a pagar per operacions derivades de l'activitat habitual.
- Altres dèbits i partides a pagar.

Com a norma general, els debèits i les partides a pagar amb venciment a curt termini sense interès contractual es valoren, tant en el moment del reconeixement inicial com posteriorment, pel seu nominal. La mateixa valoració es realitza amb els de venciment a llarg termini i els préstecs rebuts a llarg termini amb interessos subvencionats quan l'efecte global de no actualitzar els fluxos no és significatiu. En cas que sigui significatiu, es valoren inicialment pel valor actual dels fluxos d'efectiu a pagar, sobre una taxa equivalent a l'aplicable als pagaments ajornats i, posteriorment, a cost amortitzat, reconeixent els interessos meritats en funció del seu tipus d'interès efectiu com a ingressos de l'exercici.

En tot cas, les fiances i els dipòsits rebuts es valoren sempre per l'import rebut.

#### b2) Reconeixement

El reconeixement comptable dels passius financers es realitza a la data establerta en el contracte o acord a partir de la qual l'Entitat contrau l'obligació. En les operacions de tresoreria formalitzades amb pòlissa de crèdit, les obligacions es contrauen amb la recepció de les successives disponibilitats de fons.

#### b3) Baixa de passius financers

Com a norma general, es registra la baixa d'un passiu financer o d'una part del mateix quan l'obligació contraeta s'ha complert o cancel·lat. En cas de produir-se una diferència entre el valor comptable i la contraprestació lliurada, es reconeixerà en el resultat de l'exercici que tingui lloc.

#### c) Contractes de garanties financeres

Són contractes que obliguen a l'Entitat a fer o rebre uns pagaments específics pel reemborsament a un tercer per la pèrdua incorreguda quan un deutor ("garantit") incompleix la seva obligació de pagament derivada, generalment, d'instruments de deute, tal com un aval.

L'Entitat no té formalitzats contractes de garanties financeres.

#### 4.4. Ingressos i despeses

Els ingressos i les despeses es registren pel principi de meritació, i en els casos que sigui pertinent, pel de correlació entre ambdós.

##### a) Ingressos

- Comptabilitat financera: els ingressos i les despeses s'imputen al compte de resultats, bàsicament a l'exercici en que meriten en funció de la corrent real de béns i serveis que representen i amb independència del moment en que es produeix la corrent monetària o financera que es deriva del mateix.
- Els ingressos es registren segons el grau d'avançament dels projectes en curs al tancament de l'exercici. Es realitza un anàlisi detallat dels diferents projectes en curs d'execució, obtenint el percentatge que suposa l'import facturat sobre el meritat. Si l'import facturat és superior al meritat es registra un ajust per periodificació de passiu, en canvi, si l'import meritat del projecte és superior al facturat es registra un deutor no pressupostari, amb abonament a ingressos (vegeu Nota 3.2 anterior).
- Liquidació pressupostaria: els ingressos que fan referència a les aportacions dels ajuntaments i les despeses s'incorporen a la liquidació pressupostaria en el moment en que es produeix l'acte administratiu de reconeixement dels respectius drets i obligacions. Els altres ingressos s'imputen en el moment en que es els tercers autoritzen les operacions i, posteriorment, es procedeix a la seva facturació.

##### b) Despeses

Les despeses de personal es reconeixen en el compte del resultat en el moment que merita l'obligació, amb independència del moment en què es produeixi el corrent monetari que se'n deriva d'elles.

Pressupostàriament les despeses s'incorporen a la liquidació pressupostària en el moment en què es produeix l'acte administratiu de reconeixement de les obligacions.

#### **4.5. Provisions i contingències**

Es reconeix una provisió quan l'entitat té una obligació present (legal, contractual o implícita) resultat d'un succés passat que, probablement, implicarà el lliurament d'uns recursos que es poden estimar de forma fiable.

Les provisions es troben valorades pel valor actual dels desemborsaments que s'espera que seran necessaris per liquidar l'obligació, actualitzats a una taxa de descompte equivalent al tipus de deute públic per un venciment anàleg. Els ajustaments en la provisió amb motiu de la seva actualització es reconeixen com una despesa financera a mesura que es van reportant. Quan el seu venciment és inferior o igual a un any i l'efecte financer no és significatiu, no es descompten.

Al tancament de l'exercici, les provisions són objecte de revisió i ajustades, si escau, per a reflectir la millor estimació existent en aquest moment. Quan no són ja pertinents o probables, es procedeix a la seva reversió amb contrapartida al corresponent compte d'ingrés de l'exercici.

Per a la quantificació de les provisions, es recorre a informes interns i, si escau, d'experts externs, i a l'experiència de l'entitat en successos similars, que permetin establir la base de les estimacions de cadascun dels desenllaços possibles, així com del seu efecte financer.

#### **4.6. Transferències i subvencions**

##### **a) Transferències i subvencions rebudes**

L'ingrés es reconeix quan existeix un acord individualitzat de concessió a favor de l'Entitat, s'ha complert les condicions associades i no existeixen dubtes raonables sobre

la seva percepció, sense perjudici de la imputació pressupostària. Quan el compliment de les condicions associades s'estengui a diversos exercicis, es presumeix el compliment una vegada realitzada la inversió o la despesa, si en el moment d'elaboració dels comptes anuals de cadascun dels exercicis afectats s'està complint i no existeixen dubtes raonables sobre el compliment de les condicions que afectin els exercicis posteriors. En el cas de subvencions per despeses corrents d'execució plurianual que exigeixin la finalització de l'activitat finançada, es consideraran no reintegrables en proporció a la despesa executada;

Quan el seu registre comptable, les subvencions rebudes no reintegrables es consideren, amb caràcter general, com a ingressos directament imputats al patrimoni net que posteriorment es traslladen al compte de resultats econòmic patrimonial d'acord amb la seva finalitat.

Les subvencions de caràcter monetari es valoren pel valor raonable de l'import concedit referit al moment del seu reconeixement.

#### **b) Transferències i subvencions atorgades**

Les transferències i subvencions concedides es comptabilitzen com a despeses en el moment que es tingui constància que s'han complert les condicions establertes per a la seva percepció. En cas que al tancament de l'exercici estigui pendent el compliment d'alguna de les condicions establertes per a la seva percepció, però no existeixen dubtes raonables sobre el seu futur compliment, es dota una provisió pels corresponents imports, amb la finalitat de reflectir la despesa al compte del resultat econòmic – patrimonial.

En el cas de lliurament d'actius, el reconeixement es produeix en el moment de l'acord o de la formalització del lliurament al beneficiari.

En el cas de deutes assumits d'altres ens, la despesa per subvenció es reconeix en el moment que entri en vigor l'acord d'assumpció, registrant com a contrapartida el passiu assumit.

## 5. Immobilitzat intangible

### 5.1. Moviments

Els moviments al llarg de l'exercici han estat els següents:

Partida	Saldo a 31.12.2019	(+) Entrades	(-) Baixes	(-) Dotació per amortitzacions	Saldo a 31.12.2020
<b>3. Aplicacions informàtiques</b>	15.981,32	-	-	(-)6.808,74	9.172,58
• Cost	27.160,53	-	-	-	27.160,53
• Amortització acumulada	(-)11.179,21	-	-	(-)6.808,74	(-)17.987,95
• Correccions del valor	-	-	-	-	-
<b>5. Altre immobilitzat intangible</b>	(-)0,00	-	-	-	-
• Cost	7.750,00	-	(-)7.750,00	-	-
• Amortització acumulada	(-)7.750,00	-	7.750,00	-	-
• Correccions del valor	-	-	-	-	-
<b>TOTAL</b>	15.981,32	-	-	(-)6.808,74	9.172,58

### 5.2. Descripció de l'immobilitzat intangible

Inclou aplicacions informàtiques: llicències i drets d'ús de programaris i de les seves actualitzacions

### 5.3. Informació de l'exercici

- En l'exercici 2020 no s'han produït noves altes
- Al tancament de l'exercici s'han donat de baixa béns de l'intangible que figuraven en comptes per un cost d'adquisició de 7.750,00 euros, totalment amortitzats.

#### 5.4. Circumstàncies que afecten a la titularitat de l'immobilitzat intangible

No existeix cap tipus de restricció a la titularitat dels béns o drets que formen part de l'immobilitzat intangible de l'Entitat ni cap d'ells es troba sotmès a litigi o ha estat ofert en garantia del pagament de deutes.

#### 6. Patrimoni públic del sòl

El Consorci Localret no ha realitzat inversions relacionades amb el patrimoni públic dels sòl.

#### 7. Inversions immobiliàries

El Consorci Localret no ha realitzat inversions immobiliàries.

#### 8. Immobilitzat material

##### 8.1. Moviment de l'exercici

Partida	Saldo a 31.12.2019	(+) Entrades	(-) Baixes	(-) Dotació per amortitzacions	Saldo a 31.12.2020
<b>5. Altre immobilitzat material</b>	47.087,97			(-)16.657,98	56.229,59
• Cost	243.363,99	25.799,60	(-)162.744,90	-	106.418,69
• Amortització acumulada	(-)196.276,02	-	162.744,90	(-)16.657,98	(-)50.189,10
• Correccions del valor	-	-		-	-
<b>TOTAL</b>	47.087,97	25.799,60		(-)16.657,98	56.229,59

##### 8.2. Descripció de l'immobilitzat material

Per categories de béns l'immobilitzat material es desglossa de la manera següent:

Instal.lacions tècniques i maquinària	0,00
Mobiliari	5.086,55
Equips per a processos d'informació	51.143,04
	<u>56.229,59</u>

##### 8.3. Informació de l'exercici



- a) Durant l'exercici 2020 s'han realitzat noves adquisicions d'immobilitzat material, per import de 25.799,60.
- b) Al tancament de l'exercici s'han donat de baixa béns de l'immobilitzat material el cost d'adquisició dels quals era de 162.744,90 euros, totalment amortitzats.
- c) Atenent a la naturalesa dels béns, al tancament de l'exercici el cost d'adquisició de béns que es troben totalment amortitzats i que segueixen en ús és el següent:

Instal.lacions tècniques i maquinària	0,00
Mobiliari	10.994,76
Equips per a processos d'informació	4.849,25
	<u>15.844,01</u>

#### 8.4. Circumstàncies que afecten a la titularitat de l'immobilitzat material

No existeix cap tipus de restricció sobre la titularitat dels béns que integren l'immobilitzat material de l'Entitat ni cap d'ells es troba sotmès a litigi o ha estat ofert en garantia del pagament de deutes.

#### 9. Arrendaments financers

El Consorci Localret no ha realitzat arrendaments financers.

## 10. Actius financers

### 10.1. Informació relacionada amb el balanç

#### a) Estat resum de la conciliació entre la classificació dels actius financers del balanç i les categories establertes en la norma de reconeixement i valoració d'Actius financers:

##### Exercici 2019

Classes Categories	Actius financers a llarg termini			Actius financers a curt termini			Total
	Inversions en patrimoni	Valors representatius de deute	Altres inversions	Inversions en patrimoni	Valors representatius de deute	Altres inversions	
Crèdits i partides a cobrar	-	-	-	-	-	73.949,45	73.949,45
<b>Total</b>	-	-	-	-	-	<b>73.949,45</b>	<b>73.949,45</b>

##### Exercici 2020

Classes Categories	Actius financers a llarg termini			Actius financers a curt termini			Total
	Inversions en patrimoni	Valors representatius de deute	Altres inversions	Inversions en patrimoni	Valors representatius de deute	Altres inversions	
Crèdits i partides a cobrar	-	-	-	-	-	73.949,45	73.949,45
<b>Total</b>	-	-	-	-	-	<b>73.949,45</b>	<b>73.949,45</b>

Inversions financeres a curt termini per import de 73.949,45 euros corresponen a fiances dipositades amb venciment a l'exercici 2021.

Els saldos dels crèdits per operacions derivades de l'activitat habitual a curt termini (operacions de gestió) no es troben inclosos a la taula anterior. Aquests es registren pel seu valor nominal i quan, d'acord amb la norma de registre i valoració dels actius financers l'aplicació d'aquest criteri no és possible, pel mètode del cost amortitzat.

Al tancament de l'exercici els saldos pendents de cobrament corresponents a les operacions habituals del Consorci corresponen a:

	Nominal	Provisionat	Net
Deutors pressupostaris	720.268,25	(-)286.357,34	433.910,91
Deutors no pressupostaris per ingressos meritats	85.856,42	(-)85.856,42	0,00
Altres deutors no pressupostaris	25.824,39	0,00	25.824,39
<b>Total epígraf Deutors i altres comptes a cobrar a curt termini</b>	<b>831.949,06</b>	<b>(-)372.213,76</b>	<b>459.735,30</b>

Atenent a l'antiguitat dels projectes als que es refereixen i a criteris de prudència valorativa, al tancament de l'exercici la totalitat del saldo de Deutors per ingressos acreditats ha estat objecte de provisió, per import de 85.856,42 euros.

#### **b) Reclassificacions**

L'Entitat no ha reclassificat durant l'exercici cap actiu financer que hagi exigit un canvi de valoració, ja sigui de cost o cost amortitzat a valor raonable, o a la inversa.

#### **c) Actius financers lliurats en garantia**

Durant l'exercici ni a la data de tancament l'Entitat no ha lliurat o manté actius financers en garantia del pagament de deutes.

### **10.2. Informació relacionada amb el compte del resultat econòmic-patrimonial**

#### **a) Resultats nets obtinguts en l'exercici de les diferents categories d'actius financers.**

No s'han produït ingressos per interessos meritats de les diferents categories d'actius financers.

#### **b) Ingressos financers calculats per l'aplicació del mètode del tipus d'interès efectiu.**

El compte del resultat econòmic-patrimonial de l'exercici no recull ingressos financers calculats d'aquesta manera.

### **10.3. Informació sobre els riscos de tipus de canvi i de tipus d'interès**

#### **a) Riscos de tipus de canvi**

L'Entitat no té inversions ni manté saldos a cobrar en moneda diferent de l'euro i, per tant, no té riscos d'aquest tipus.

**b) Riscos de tipus d'interès**

L'Entitat no manté actius financers valorats a cost amortitzat, de manera que no té riscos d'aquesta naturalesa.

**10.4. Altra informació****a) Caixes i comptes bancaris contractats pel consorci.**

A la data de tancament de l'exercici els saldos mantinguts en comptes corrents dels que és titular l'Entitat són els següents:

Entitat	Número compte	Objecte	Saldo 31.12.20
Caixabank, SA	2100 3459 3222 0004 9521	compte corrent	6.641,56
Caixabank, SA	2100 3459 3522 0002 6574	compte corrent	2.556.091,07
Caixabank, SA	2100 3459 3322 0002 8370	compte vista	1.797,47
			2.564.530,10

**b) Política d'inversions**

L'Entitat no efectua una política de inversions sobre els eventuais excedents que puguin generar-se de la gestió de la tresoreria.

**c) Correccions per deteriorament de valor**

Durant l'exercici s'han registrat correccions de valor dels Deutors pressupostaris per import de 33.880,83 euros (saldos de dubtós cobrament), essent l'import total dels saldos provisionats a 31 de desembre de 2020 de 320.238,17 euros.

Per altra banda, els deutors no pressupostaris per ingressos meritats, d'import de 85.856,42 euros, han estat objecte de provisió (vegeu 10.1.a) anterior).

El total de provisions dotades en l'exercici ha estat de 119.737,25 euros.

#### d) Periodificacions a l'actiu i passiu

Pel que fa als diferents projectes que realitzen les àrees tècniques del Consorci es manté un control individualitzat en quan als seus costos d'execució i facturació, atenent al meritament de les operacions, segons detall:

Programa	Pressupost ingressos	Facturat	Ingrés meritat	Ingrés anticipat	Ingrés diferit	Deutors no pressupostaris per ingressos meritats
I1: RP (Redacció de projectes)	15.781,98	-	14.992,88	-	14.992,88	-
I2: DORP (Supervisió i control d'obres)	420.623,26	137.915,25	194.745,09	29.026,58	-	85.856,42
I9: DIBA 2016	253.406,00	253.406,00	242.366,00	11.040,00	-	-
I9: DIBA 2018	78.333,00	78.333,00	68.673,00	9.660,00	-	-
I9: Diputació Lleida	313.400,00	156.700,00	-	156.700,00	-	-
<b>TOTAL</b>	<b>1.081.544,24</b>	<b>626.354,25</b>	<b>520.776,97</b>	<b>206.426,58</b>	<b>14.992,88</b>	<b>85.856,42</b>

En el cas que els imports facturats resultin inferiors als acreditats, els ingressos pendents de facturar es registren amb càrrec a Deutors no pressupostaris, per ingressos meritats (vegeu Notes 3.2. i 10.1.a), tret dels acreditats per la redacció de projectes que es consideren Ajustament per periodificació.

En cas contrari, quan els imports facturats superen els acreditats, els excessos facturats es registren comptablement com a Ingressos anticipats (epígraf de Passiu corrent Ajustaments per periodificació).

Per altra banda, el lloguer de les oficines que venia ocupant el Consorci va finalitzar el 13 de desembre de 2020. Per aquest motiu, durant l'exercici 2020 es va formalitzar un nou contracte de lloguer per a ubicar les noves oficines, a Reina Cristina 9, de la ciutat de Barcelona, així com també d'unes altres, de caràcter temporal, fins que finalitzin les obres d'adequació, necessàries, a l'espai de Reina Cristina.

Vista la necessitat d'aquestes obres, que assumeix en la seva integritat l'arrendador i que comportaran un període aproximat de vuit mesos des de la data de consecució de llicència d'obres, al contracte de lloguer s'ha pactat el pagament avançat de tres anualitats entre els anys 2020 i 2021, per tal de facilitar el finançament d'aquestes obres i l'accés a l'immoble quan estigui en condicions de ser ocupat per part de l'arrendatària.

Per tant, el 2020 s'ha fet efectiu el primer pagament per avançat de l'arrendament, que fan referència a les 6 primeres mensualitats de renda a la signatura del contracte. Les

obligacions corresponents, que tenen naturalesa pressupostària, han estat objecte de periodificació en comptes, com a Despeses anticipades, per import de 45.144,24 euros.

Així doncs, els ajustaments per periodificació de l'actiu corrent (60.137,12 euros) estan compostats per:

- Ingressos Acreditats, per redacció de projectes, 14.992,88 euros.
- Despeses anticipades, lloguer Reina Cristina, 9, 45.144,24 euros.

## **11. Passius financers**

### **11.1. Informació relacionada amb el balanç**

#### **a) Detall dels deutes mantinguts pel consorci al tancament de l'exercici valorats a cost amortitzat**

Tret dels comptes a pagar per operacions habituals l'Entitat no manté en balanç passius financers valorats a cost amortitzat, ni durant l'exercici s'han registrat operacions valorades a cost amortitzat.

Els comptes a pagar per operacions habituals a llarg i a curt termini (operacions de gestió, altres deutes i deutes amb entitats del grup, multigrup i associades) es registren pel seu valor nominal, i quan, d'acord amb la norma de registre i valoració dels passius financers no resulta possible, pel mètode del cost amortitzat.

Al tancament de l'exercici els saldos pendents de pagament corresponents a les operacions habituals de l'Entitat corresponen a:

<b>Altres deutes</b>	<b>0,00</b>
• Per obligacions reconegudes, capítol 6	
<b>Total epígraf Deutes a curt termini</b>	<b>0,00</b>
<b>Creditors per operacions de gestió</b>	<b>40.154,48</b>
• Per obligacions reconegudes, capítols 1,2 i 3	40.154,48
<b>Altres comptes a pagar</b>	<b>15.289,88</b>
• Creditors per IVA	598,19
• Altres creditors no pressupostaris	14.691,69
<b>Administracions públiques</b>	<b>69.361,01</b>
• Hisenda Pública, retencions a compte de l'IRPF, liquidació 4T 2019	51.552,49
• Hisenda Pública, IVA, liquidació 4T 2019	13.757,06
• Organismes de la Seguretat Social, cotitzacions desembre 2019 a càrrec treballador	4.051,46
<b>Total epígraf Creditors i altres comptes a pagar a curt termini</b>	<b>124.805,37</b>

#### **b) Detall dels deutes mantinguts per l'Entitat al tancament de l'exercici a valor raonable**

El Consorci no manté en balanç passius financers a valor raonable, ni durant l'exercici ha registrat operacions que haguessin de registrar-se a valor raonable.

#### **c) Resum per categories**

No procedeix, atès que llevat de les operacions habituals, l'Entitat no ha realitzat durant l'exercici operacions que haguessin de registrar-se a cost amortitzat o a valor raonable, ni tampoc manté en balanç saldos que hagin de valorar-se d'acord amb aquests criteris.

### **11.2. Línies de crèdit**

Durant l'exercici l'Entitat no ha contractat cap línia de crèdit ni tampoc a la data de tancament es mantenen deutes per operacions d'aquesta naturalesa.

### **11.3. Informació sobre els riscos de tipus de canvi i de tipus d'interès**

#### **a) Riscos de tipus de canvi**

L'Entitat no té deutes en moneda diferent de l'euro i, per tant, no té riscos d'aquest tipus.

#### **b) Riscos de tipus d'interès**

L'Entitat no manté passius financers valorats a cost amortitzat, de manera que no té riscos d'aquesta naturalesa.

### **11.4. Avals o altres garanties concedides**

#### **a) Avals concedits**

Durant l'exercici l'Entitat no ha atorgat avals a favors de tercers, ni a la data de tancament manté avals atorgats a tercers.

#### **b) Avals executats**

Per la raó que s'assenyala a l'apartat a) anterior no s'han executat avals dels que hagi de respondre l'Ajuntament.

#### **c) Avals reintegrats**

En no mantenir avals a favor de tercers, ni haver fer-se càrrec en exercicis anteriors de deutes de tercers, en l'exercici no s'han reintegrat avals a favor de l'Entitat.

### **11.5. Informació sobre el període mig de pagament a proveïdors: disposició addicional tercera, "Deure d'informació" de la Llei 15/2010, de 5 de juliol".**

En relació al que preveu la Llei 15/2010, de 5 de juliol, de mesures de lluita contra la morositat en operacions comercials, i pel que fa a les obligacions dels contractes formalitzats a data 31 de desembre de 2020 es facilita la següent informació:



	Dies
Sumatori nombre de dies periode de pagament x Import de pagament	2.838.609,50
Sumatori de Import de pagament	450.813,87
Període mitjà de pagament	6,30

#### **11.6. Deutes amb garantia real**

L'Entitat no manté deutes amb garantia real.

#### **11.7. Deutes impagats durant l'exercici**

L'Entitat no ha impagat cap dels deutes contrets, mantenint els terminis de pagament d'acord amb la normativa que li resulta d'aplicació.

#### **12. Cobertures comptables**

L'Entitat no manté deutes que hagin requerit de cobertura comptable.

#### **13. Actius construïts o adquirits per a altres entitats i altres existències**

No s'han produït operacions d'aquesta naturalesa durant l'exercici, ni a la data de tancament es mantenen en balanç saldos derivats d'aquestes operacions.

#### **14. Moneda estrangera**

A data de tancament, l'entitat no té cap element d'actiu o passiu en moneda diferent a l'euro, ni tampoc durant l'exercici s'han realitzat operacions en moneda estrangera.

**15. Transferències, subvencions i altres ingressos i despeses****15.1. Ingressos****15.1.1. Transferències i subvencions rebudes**

Els imports registrats en l'exercici en concepte de transferències i subvencions rebudes es detallen a continuació:

	Pressupost	Resultat econòmico- patrimonial
<b>De l'exercici:</b>		
- Diputacions	436.000,00	436.000,00
- Ajuntaments	886.551,35	886.551,35
- Altres	51.000,00	51.000,00
<b>Total Transferències i subvencions rebudes</b>	<b>1.373.551,35</b>	<b>1.373.551,35</b>

Les transferències i subvencions descrites compleixen els requisits de reconeixement i valoració descrits a la nota 4.6.

### 15.1.2. Altres ingressos de gestió

Els altres ingressos de gestió es detallen a continuació, classificats en funció dels projectes facturats:

• Projectes agregació de la demanda	243.077,74
• Infraestructures redacció de projectes	17.012,92
• Infraestructures direcció d'obres	2.097,79
• Projectes Diputació de Barcelona	165.649,25
• Altres	905,53
• Prorrata iva	3.921,48
<b>Total Altres ingressos de gestió ordinària</b>	<b>432.664,71</b>

## 15.2. Despeses

### 15.2.1. Transferències i subvencions concedides

L'entitat no ha atorgat transferències ni subvencions durant l'exercici 2020.

### 15.2.2. Despeses de personal

Les despeses de personal de l'exercici es detallen a continuació:

<b>Sous salaris i assimilats</b>	<b>876.920,56</b>
Sous i salaris	876.920,56
<b>Càrregues socials</b>	<b>237.778,18</b>
Cotitzacions socials de l'ocupador	229.328,20
Altres despeses socials	8.449,98
<b>Total despeses de personal</b>	<b>1.114.698,74</b>

La plantilla de personal de l'Entitat està integrada per:

- Personal funcionari i laboral de l'Ajuntament de Barcelona, adscrit a l'Entitat.
- Personal laboral de la pròpia Entitat.

El personal de l'Entitat es regeix per:

---

- L'acord de condicions de treball del personal laboral del Consorci Localret
- L'Estatut bàsic de l'empleat públic
- Estatut dels treballadors

El nombre de treballadors a 31 de desembre es detalla a la Nota 1.6 d'aquesta memòria.

### 15.2.3. Altres despeses de gestió ordinària

Arrendaments i cànon	257.854,07
Reparacions i conservació	4.678,50
Serveis professionals independents	63.128,47
Primes d'assegurances	2.897,93
Publicitat, propaganda i relacions públiques	1.288,61
Subministraments	18.729,28
Altres serveis	51.644,69
<b>Total Altres despeses de gestió ordinària</b>	<b>400.221,55</b>

## 16. Provisions i contingències

### 16.1. Passius contingents

A la data de tancament de l'exercici no té obligacions possibles o presents que puguin qualificar-se com a passius contingents i sobre les que calgui informar en la memòria.

### 16.2. Actius contingents

A la data de tancament de l'exercici, l'Entitat no té actius de naturalesa contingent dels que calgui informar en la memòria.

**17. Informació sobre el medi ambient**

No es preveuen contingències, indemnitzacions ni altres riscos de caràcter mediambientals que no hagin estat objecte de provisió en els comptes anuals i que poguessin ésser significatius en relació amb el patrimoni, la situació financera i els resultats del Consorci.

**18. Actius en estat de venda**

A data de tancament, l'Entitat no manté en balanç actius no corrents el valor comptable dels quals hagi de recuperar-se a través de la seva venda.

**19. Prestació per activitats del compte del resultat econòmic-patrimonial**

Per a l'execució de les seves operacions el Consoci estructura el seu pressupost en un únic programa, el 491, Societat de la Informació.

Conseqüentment, tant la liquidació del pressupost com el compte del resultat econòmic-patrimonial són representatius d'aquesta activitat.

**20. Operacions per administració de recursos per compte d'altres ens públics**

L'entitat no té operacions per administració de recursos per compte d'altres ens públics

## **21. Operacions no pressupostàries de tresoreria**

A continuació s'informa sobre les operacions no pressupostàries de tresoreria que comprenen aquelles operacions realitzades durant l'exercici que han donat lloc al naixement o extinció de:

- Deutors i creditors que, d'acord amb la normativa vigent per a l'Entitat, no s'hagin d'imputar al seu pressupost, ni en el moment del seu naixement ni en el del seu venciment.
- Partides representatives de cobraments i pagaments pendents d'aplicació definitiva, tant per operacions pressupostàries com no pressupostàries.

## 21.1. Estat de deutors no pressupostaris

Compte	Concepte		Saldo a 1 de gener	Modificacions saldo inicial	Càrrecs realitzats en l'exercici	Total deutors	Abonaments realitzats en l'exercici	Deutors pendents de pagament a 31 de desembre
	Codi	Descripció						
270-565	10080	Fiances	73.949,45	-		73.949,45		73.949,45
<b>Total compte</b>					-	<b>73.949,45</b>	-	<b>73.949,45</b>
440	10042	Deutors per IVA	9.017,34		51.046,32	60.063,66	(-)35.895,05	24.168,61
<b>Total compte</b>					<b>51.046,32</b>	<b>60.063,66</b>	<b>(-)35.895,05</b>	<b>24.168,61</b>
441	10900	Deutros no pressupostaris			85.856,42	85.856,42	(-)85.856,42	-
<b>Total compte</b>					<b>85.856,42</b>	<b>85.856,42</b>	<b>(-)85.856,42</b>	-
449	10050	Bestrestes rebudes	1.655,78	-	-	1.655,78	-	1.655,78
<b>Total compte</b>					-	<b>1.655,78</b>	-	<b>1.655,78</b>
470	10040	HP Deutora per IVA	-	-	805,25	805,25	(-)805,25	-
<b>Total compte</b>					<b>805,25</b>	<b>805,25</b>	<b>(-)805,25</b>	-
472	90001	HP IVA suportat	-	-	9.781,74	9.781,74	(-)9.781,74	-
<b>Total compte</b>					<b>9.781,74</b>	<b>9.781,74</b>	<b>(-)9.781,74</b>	-
<b>Total</b>			<b>84.622,57</b>		<b>147.489,73</b>	<b>232.112,30</b>	<b>(-)132.338,46</b>	<b>99.773,84</b>

## 21.2. Estat de creditors no pressupostaris

Compte	Concepte		Saldo a 1 de gener	Modificacions saldo inicial	Abonaments realitzats en l'exercici	Total creditors	Càrrecs realitzats en l'exercici	Creditors pendents de pagament a 31 de
	Codi	Descripció						
4100	20049	Creditors per IVA	204,98		5.860,26	6.065,24	(-)5.467,05	598,19
<b>Total compte</b>					<b>5.860,26</b>	<b>6.065,24</b>	<b>(-)5.467,05</b>	<b>598,19</b>
4190	20081	Fiances a curt termini	9.207,67	-	4.269,95	13.477,62	-	13.477,62
4190	20090	Fiances provisionals	1.742,07	-	-	1.742,07	(-)528,00	1.214,07
<b>Total compte</b>					<b>4.269,95</b>	<b>15.219,69</b>	<b>(-)528,00</b>	<b>14.691,69</b>
4751	20001	IRPF retenció treball personal	41.149,95	-	192.677,28	233.827,23	(-)183.272,77	50.554,46
4751	20003	IRPF retenció serveis profes.	464,05	-	4.252,78	4.716,83	(-)3.718,80	998,03
<b>Total compte</b>					<b>196.930,06</b>	<b>238.544,06</b>	<b>(-)186.991,57</b>	<b>51.552,49</b>
4759	20040	HP creditora per IVA	4.425,19	-	42.082,51	46.507,70	(-)32.750,64	13.757,06
<b>Total compte</b>					<b>42.082,51</b>	<b>46.507,70</b>	<b>(-)32.750,64</b>	<b>13.757,06</b>
4760	20030	Quota treballador S.Social	3.756,36	-	47.055,20	50.811,56	(-)46.760,10	4.051,46
<b>Total compte</b>					<b>47.055,20</b>	<b>50.811,56</b>	<b>(-)46.760,10</b>	<b>4.051,46</b>
5600	20055	Embargaments	-	-	245,46	245,46	(-)238,71	6,75
<b>Total compte</b>					<b>245,46</b>	<b>245,46</b>	<b>(-)238,71</b>	<b>6,75</b>
4770	91001	HP IVA repercutit	-	-	51.046,32	51.046,32	(-)51.046,32	-
<b>Total compte</b>					<b>51.046,32</b>	<b>51.046,32</b>	<b>(-)51.046,32</b>	<b>-</b>
<b>Total</b>			<b>60.950,27</b>		<b>347.489,76</b>	<b>408.440,03</b>	<b>(-)323.782,39</b>	<b>84.657,64</b>

Jaume Oliveras Maristany  
President

Andreu Francisco Roger  
Director General



### 21.3. Estat de partides pendents d'aplicació: cobraments pendents d'aplicació

Compte	Concepte		Cobraments pendents d'aplicació a 1 de gener	Modificacions saldo inicial	Cobraments realitzats en l'exercici	Total cobraments pendents d'aplicació	Cobraments aplicats en l'exercici	Cobraments pendents d'aplicació a 31 de desembre
	Codi	Descripció						
554	30002	Ingressos en comptes operatives	210,00	-	-	210,00	(-)210,00	-
554	30009	Pendent d'aplicació	200,00	-	-	200,00	(-)200,00	-
<b>Total compte</b>					-	<b>410,00</b>	<b>(-)410,00</b>	-
<b>Total</b>					-	<b>410,00</b>	<b>(-)410,00</b>	-

Jaume Oliveras Maristany  
President

Andreu Francisco Roger  
Director General

#### 21.4. Estat de partides pendents d'aplicació: pagaments pendents d'aplicació

Compte	Concepte		Pagaments pendents d'aplicació a 1 de gener	Modificacions saldo inicial	Pagaments realitzats en l'exercici	Total pagaments pendents d'aplicació	Pagaments aplicats en l'exercici	Pagaments pendents d'aplicació a 31 de desembre
	Codi	Descripció						
558	42000	Provisió de fons per bestretes caixa fixa	-	-	150,70	150,70	(-)150,70	-
558	45000	Lliuraments per provisió de fons	-	-	150,70	150,70	(-)150,70	-
<b>Total compte</b>					<b>301,40</b>	<b>301,40</b>	<b>(-)301,40</b>	<b>-</b>
<b>Total</b>					<b>301,40</b>	<b>301,40</b>	<b>(-)301,40</b>	<b>-</b>

Jaume Oliveras Maristany  
President

Andreu Francisco Roger  
Director General

## 22. Contractació administrativa. Procediment d'adjudicació

Tipus Contracte	Procediment obert			Procediment negociat			De caràcter privat	Adjudicat per Ajuntament	Derivat d'acords marc	Menors	Total
	Multiaplic. Criteris	Únic criteri	Total	Amb publicitat	Sense publicitat	Total					
De subminist	29.008,63	0,00	29.008,63	0,00	0,00	0,00	0,00	0,00	0,00	13.408,01	42.416,64
De serveis	11.940,28	0,00	11.940,28	0,00	14.707,79	14.707,79	0,00	3.448,50	0,00	74.392,28	104.488,85
<b>TOTAL</b>	<b>40.948,91</b>	<b>0,00</b>	<b>40.948,91</b>	<b>0,00</b>	<b>0,00</b>	<b>14.707,79</b>	<b>0,00</b>	<b>3.448,50</b>	<b>0,00</b>	<b>87.800,29</b>	<b>146.905,49</b>

---

Jaume Oliveras Maristany  
President

Andreu Francisco Roger  
Director General

**23. Valors rebuts en dipòsit**

Concepte		Saldo a 1 de gener	Modificacions saldo inicial	Dipòsits rebuts en l'exercici	Total devolucions reconegudes	Total dipòsits rebuts	Dipòsits cancel·lats	Dipòsits pendents de devolució a 31 de desembre
Codi	Descripció							
70100	Dipòsits en avals	2.931.003,21	-	1.500,00	-	2.932.503,21	-	2.932.503,21
Total		<b>2.931.003,21</b>	-	1.500,00	-	2.932.503,21	-	<b>2.932.503,21</b>

---

Jaume Oliveras Maristany  
President

Andreu Francisco Roger  
Director General

## 24. Informació pressupostària

### 24.1. Exercici corrent

#### 1) Pressupost de despeses

##### a) Modificacions de crèdit

APLICACIÓ PRESSUPOSTÀRIA	DESCRIPCIÓ	SUPLEMENTS DE CRÈDIT	TRANSFERÈNCIES CRÈDIT		CRÈDITS GENERATS	TOTAL MODIFICACIONS
			POSITIVES	NEGATIVES		
Capítol 1	<i>Operacions corrents</i> Despeses de personal			75.815,50		-75.815,50
Capítol 2	Despeses de bens corrents i serveis	38.876,76	63.842,37		48.607,72	151.326,85
Capítol 3	Despeses financeres				1.892,28	1.892,28
	<i>Operacions de capital</i>					
Capítol 6	Inversions		11.973,13		7.500,00	19.473,13
	<b>TOTAL</b>	38.876,76	75.815,50	75.815,50	58.000,00	96.876,76

Jaume Oliveras Maristany  
President

Andreu Francisco Roger  
Director General

b. Romanents de crèdit

APLIC. PRESUPUESTÀRIA			DESCRIPCIÓ	ROMANENTS COMPROMESOS			ROMNENTS NO COMPROMESOS		
				INCORPORABLES	NO INCORPORABL	TOTAL	INCORPORABLES	NO INCORPORABLE	TOTAL
2020	491	12000	PERSONAL FUNCIONARI	189,48		189,48		0,01	0,01
2020	491	12001	Sous del Grup A2						
2020	491	12008	Triennis						
2020	491	12100	Complement de destinació						
2020	491	12101	Complement específic						
2020	491	13000	RETRIBUCIONS BÀSIQUES	2.798,48		2.798,48		1.327,93	1.327,93
2020	491	13002	ALTRES REMUNERACIONS	3.889,26		3.889,26		2.029,85	2.029,85
2020	491	16000	SEGURETAT SOCIAL					8.244,42	8.244,42
2020	491	16200	FORMACIÓ I PERFECCIONAMENT DEL PERSONAL.						
2020	491	16201	ECONOMATS I MENJADORS					3.053,60	3.053,60
2020	491	16204	ACCIÓ SOCIAL.	156,92		156,92		1.391,67	1.391,67
2020	491	16205	ASSEGURANCES					1.707,83	1.707,83
2020	491	20200	LLOGUER EDIFICIS I ALTRES CONSTRUCCIONS	18,10		18,10	10.116,60		10.116,60
2020	491	20300	LLOGUER MAQUINARIA, INSTAL·LACIONS I UTILLATGE	165,89		165,89		118,00	118,00
2020	491	20400	ARRENDAMENTS DE MATERIAL DE TRANSPORT	365,23		365,23		819,20	819,20
2020	491	20600	LLOGUER EQUIPS PER A PROCESSOS D'INFORMACIÓ	2.790,87		2.790,87	-1.791,75		-1.791,75
2020	491	21200	REPARACIONS EDIFICIS I ALTRES CONSTRUCCIONS					500,00	500,00
2020	491	21300	REPARACIONS MAQUINARIA, INSTAL·LACIONS I UTILLATGE	338,36		338,36		2.000,00	2.000,00
2020	491	21600	REPARACIONS EQUIPS PER A PROCESOS D'INFORMACIÓ	101,84		101,84		4.081,30	4.081,30
2020	491	22000	MATERIA OFICINA	498,20		498,20		2.453,83	2.453,83
2020	491	22001	PREMSA, REVISTES, LLIBRES I ALTRES PUBLICACIONS					691,72	691,72
2020	491	22100	ENERGIA ELÈCTRICA.	1.421,19		1.421,19		408,00	408,00
2020	491	22105	PRODUCTES ALIMENTARIS	443,94		443,94		-240,36	-240,36
2020	491	22199	ALTRES SUMINISTRAMENTS	0,90		0,90		-2.812,95	-2.812,95
2020	491	22200	SERVEIS DE TELECOMUNICACIONS.	964,89		964,89		4.600,34	4.600,34

APLIC. PRESSUPOSTÀRIA			DESCRIPCIÓ	ROMANENTS COMPROMESOS			ROMNENTS NO COMPROMESOS		
				INCORPORABLES	NO INCORPORABL	TOTAL	INCORPORABLES	NO INCORPORABLE	TOTAL
2020	491	22201	CORREUS	106,85		106,85		1.948,28	1.948,28
2020	491	22400	ASSEGURANCES	0,25		0,25		749,36	749,36
2020	491	22800	DESPESES DIVERSES					813,89	813,89
2020	491	22801	DESPESES REPRESENTACIÓ I VIATGES					2.711,39	2.711,39
2020	491	22803	PUBLICACIONS EN DIARIS OFICIALS					478,65	478,65
2020	491	22806	COMUNICACIÓ					3.000,00	3.000,00
2020	491	22700	NETEJA	4.647,90		4.647,90		-3.275,31	-3.275,31
2020	491	22703	JORNADES	2,07		2,07		2.903,00	2.903,00
2020	491	22706	ESTUDIS I TREBALLS TÈCNICS	34.341,95		34.341,95		127.983,13	127.983,13
2020	491	22707	GESTORIA					265,79	265,79
2020	491	22712	AUDITORIA					96,27	96,27
2020	491	23000	DIETES CONSELLERS					397,50	397,50
2020	491	23010	DEL PERSONAL DIRECTIU DIETES					600,00	600,00
2020	491	23020	DEL PRESONAL NO DIRECTIU DIETES					500,00	500,00
2020	491	23110	PERSONAL DIRECTIU LOCOMOCIÓ					450,17	450,17
2020	491	23120	PERSONAL NO DIRECTIU LOCOMOCIÓ					5.101,18	5.101,18
2020	491	34000	INTERESSOS CREDIT TRESORERIA					947,11	947,11
2020	491	50000	FONS DE CONTINGÈNCIA					30.700,00	30.700,00
2020	491	62300	MAQUINARIA, INSTAL·LACIONS	1.368,30		1.368,30	6.132,70		6.132,70
2020	491	62600	EQUIPS PER A PROCESSOS D'INFORMACIÓ	0,39		0,39	1.173,13		1.173,13
2020	491	64000	DESPESES INVERSIONS CARÀCTER INMATERIAL				1.000,00		1.000,00
<b>TOTAL</b>				<b>54.611,28</b>		<b>54.611,28</b>	<b>16.630,68</b>	<b>206.744,80</b>	<b>223.375,48</b>

b) Creditors per operacions pendents d'aplicar al pressupost.

Al tancament de l'exercici no hi ha operacions pendents d'aplicar al pressupost.

## 2. Pressupost d'ingressos

a) Procés de gestió

a.1. Drets anul·lats

En l'execució del pressupost de l'exercici no s'han produït operacions d'anul·lacions d'ingressos.

a.2. Drets cancel·lats

En l'execució del pressupost de l'exercici no s'han produït operacions de cancel·lació d'ingressos.

a.3. Recaptació neta

APLICACIÓ PRESSUPOSTÀRIA	DESCRIPCIÓ	RECAPTACIÓ TOTAL	DEVOLUCIONS D'INGRESSOS	RECAPTACIÓ NETA
	<i>Operacions corrents</i>			
Capítol 3	Taxes i altres ingressos	313.403,09	-	313.403,09
Capítol 4	Transferències corrents	1.250.980,56	-	1.250.980,56
	<b>TOTAL</b>	<b>1.564.383,65</b>	<b>-</b>	<b>1.564.383,65</b>



## a.4. Devolució d'ingressos

En l'execució del pressupost de l'exercici no s'han produït operacions de devolució d'ingressos.

## a.5. Compromisos d'ingrés

APLICACIÓ PRESSUPOSTÀRIA	DESCRIPCIÓ	COMPROMISOS CONCERTATS	COMPROMISOS REALIZATS	COMPROMISOS PENDENTS DE REALITZAR
Capítol 3	<i>Operacions corrents</i> Taxes i altres ingressos	79.402,21		79.402,21
	<b>TOTAL</b>	79.402,21	-	79.402,21

---

Jaume Oliveras Maristany  
President

Andreu Francisco Roger  
Director General

## 24.2. Exercicis tancats

### 1) Pressupost de despeses. Obligacions de pressupostos tancats

APLICACIÓ PRESSUPOSTÀRIA	DESCRIPCIÓ	OBLIGACIONS PENDENTS DE PAGAMENT A 1 DE GENER	MODIFICACIONS SALDO INICIAL I ANUL·LACIONS	TOTAL OBLIGACIONS	PRESCRIPCIONS	PAGAMENTS REALITZATS	OBLIGACIONS PENDENTS DE PAGAMENT A 31 DE DESEMBRE
	<b>Operacions corrents</b>						
Capítol 1	Despeses de personal	19.327,20	-	19.327,20	-	(-)19.327,20	-
Capítol 2	Despeses corrents en béns i serveis	21.325,73	-	21.325,73	-	(-)21.325,73	-
Capítol 4	Transferències corrents		-		-	-	-
	<b>Operacions de capital</b>						
Capítol 6	Inversions reals		-	-	-	-	-
	<b>TOTAL</b>	<b>40.652,93</b>	-	<b>40.652,93</b>	-	<b>(-)40.652,93</b>	-

Jaume Oliveras Maristany  
President

Andreu Francisco Roger  
Director General

## 2) Drets a cobrar de pressupostos tancats

### a) Drets pendents de cobraments totals

APLICACIÓ PRESSUPOSTÀRIA	DESCRIPCIÓ	DRETS PENDENTS DE COBRAMENT A	MODIFICACIONS SALDO INICIAL	DRETS ANUL·LATS	DRETS CANCEL·LATS	RECAPTACIÓ	DRETS PENDENTS DE COBRAMENT A
	<i>Operacions corrents</i>						
Capítol 3	Taxes i altres ingressos	47.540,73	-	-	-	(-)31.126,34	16.414,39
Capítol 4	Transferències corrents	362.506,57	-	-	-	(-)10.377,88	352.128,69
<b>TOTAL</b>		<b>410.047,30</b>	-	-	-	(-)41.504,22	<b>368.543,08</b>

### b) Drets anul·lats

En l'exercici no s'han produït operacions d'anul·lació de drets reconeguts en exercicis anteriors.

### c) Drets cancel·lats

En l'exercici no s'han registrat operacions de cancel·lació de drets reconeguts en exercicis anteriors.

### **3) Variació de resultats pressupostaris d'exercicis anteriors**

En l'exercici no s'han registrat operacions de variacions de drets o d'obligacions reconegudes en exercicis anteriors, de manera que no s'han produït variacions en els resultats pressupostaris d'aquests exercicis.

#### **24.3. Exercicis posteriors**

##### **1) Compromís d'ingrés amb càrrec a pressupostos d'exercicis posteriors**

No hi ha compromisos d'ingrés concertats en exercicis anteriors que tinguin repercussió en pressupostos d'exercicis futurs.

##### **2) Compromís de despesa a càrrec a pressupostos d'exercicis posteriors**

No hi ha compromisos de despeses amb càrrec a pressupostos d'exercicis futurs, amb excepció de l'indicat a la nota 24.4.

## 24.4. Execució de projectes de depeses

### 1) Resum d'execució

Codi projecte/denominació	ANY INICI	DURADA	DESPESA PREVISTA	DESPESA COMPROMESA	OBLIGACIONS RECONEGUDES			DESPESA PENDENT DE REALITZAR	FINANÇAMENT AFECTAT
					1 DE GENER	A L'EXERCICI	TOTAL		
2017.3.PROJ.1.CATÀLEG DIBA 2016	2017	5	109.647,00	93.674,41	93.674,41	-	93.674,41	15.972,58	SI
2018.3.PROJ.2.CATÀLEG DIBA 2017	2018	3	158.057,90	158.057,90	158.057,90	-	158.057,90	-	SI
2020.3.PROJ.1.REDACCIÓ PROJETES DIPUTACIÓ LLEIDA	2020	1	215.462,50	-	-	-	-	215.462,50	SI
<b>TOTAL</b>			483.167,40	251.732,31	251.732,31	-	251.732,31	231.435,08	

### 2) Anualitats pendents

CODI PROJECTE	DENOMINACIÓ	DESPESA PENDENT DE REALITZAR			
		2020	2021	2022	ANYS SUCCESSIUS
2017.3.PROJ.1	CATÀLEG DIBA 2016	-	15.972,58	-	-
2020.3.PROJ.1	PROJECTES DIP. LLEIDA		215.462,50		
<b>TOTAL</b>		-	231.435,08	-	-

Jaume Oliveras Maristany  
President

Andreu Francisco Roger  
Director General

## 24.5. Despeses amb finançament afectat

CODI DE DESPESA	DESCRIPCIÓ	AGENT FINANÇADOR		COEFICIENT DE FINANÇAMENT	DESVIACIONS DE L'EXERCICI		DESVIACIONS ACUMULADES	
		TERCER	APLICACIÓ PRESSUPOSTÀRIA		POSITIVES	NEGATIVES	POSITIVES	NEGATIVES
2017.3.PROJ.1	CATÀLEG DIBA 2016	P0800000B DIPUTACIÓ DE BARCELONA	39910 ALTRES INGRESSOS	1,00		-	15.972,58	
2017.3.PROJ.1	CATÀLEG DIBA 2016	P0800000B DIPUTACIÓ DE BARCELONA	39910 ALTRES INGRESSOS	1,00		-	-	
2020.3.PROJ.1	PROJECTES DIP. LLEIDA	P0800000B DIPUTACIÓ DE LLEIDA	39912 ALTRES INGRESSOS	1,00	156.700,00	-	156.700,00	
<b>TOTAL</b>				1,00	156.700,00	-	172.672,58	

Jaume Oliveras Maristany  
President

Andreu Francisco Roger  
Director General

## 24.6. Romanent de tresoreria

Components	2020		2019	
1. (+) Fons líquids		2.564.530,10		2.512.179,28
2. (+) Drets pendents de cobrament		853.922,92		494.669,87
(+ del Pressupost corrent	385.606,00		54.558,88	
(+ de Pressuposts tancats	368.543,08		355.488,42	
(+ d'operacions no pressupostàries	99.773,84		84.622,57	
3. (-) Obligacions pendents de pagament		(-)150.636,73		(-)101.603,20
(+ del Pressupost corrent	(-)65.979,09		(-)40.652,93	
(+ de Pressuposts tancats	-		-	
(+ d'operacions no pressupostàries	(-)84.657,64		(-)60.950,27	
4. (+) Partides pendents d'aplicació				(-)410,00
(-) cobraments realitzats pendents d'aplicació definitiva			(-)410,00	
(+) pagaments realitzats pendents d'aplicació definitiva			-	
I. Romanent de tresoreria total (1 + 2 - 3 + 4)		3.267.816,29		2.904.835,95
II. Saldos de cobrament dubtós	-	320.238,17	-	286.357,34
III. Excés de finançament afectat	-	172.672,58	-	38.876,76
<b>IV. Romanent de tresoreria per a despeses generals (I-II-III)</b>		<b>2.774.905,54</b>		<b>2.579.601,85</b>

Jaume Oliveras Maristany  
President

Andreu Francisco Roger  
Director General

## 25. Indicadors financers, patrimonials i pressupostaris

Tots aquells indicadors financers, patrimonials i pressupostaris que incorporin la variable "habitants" no es poden calcular per la naturalesa del propi Consorci.

### 25.1. Indicadors financers i patrimonials

#### Indicadors financers i patrimonials

- Liquiditat immediata:

$$\frac{\text{Fons líquids}}{\text{Passiu corrent}} = \frac{2.564.530,10}{357.063,31} = 7,18$$

- Liquiditat a curt termini:

$$\frac{\text{Fons líquids} + \text{Drets pendents de cobrament}}{\text{Passiu corrent}} = \frac{2.564.530,10 + 853.922,92}{357.063,31} = 9,57$$

- Liquiditat general:

$$\frac{\text{Actiu corrent}}{\text{Passiu corrent}} = \frac{3.282.317,73}{357.063,31} = 9,19$$

- Endeutament per habitant:

$$\frac{\text{Passiu}}{\text{Nombre habitants}} = \text{no aplicable}$$

- Endeutament:

$$\frac{357.063,31}{2.990.656,59} = 0,11$$

- Relació d'endeutament:

$$\frac{\text{Passiu corrent}}{\text{Passiu no corrent}} = \frac{357.063,31}{0,00} = -$$



- Flux de caixa: Recursos corrents de caixa per a fer efectiu el passiu corrent; no representatiu, en la mesura en què el cobrament de les transferències corrents que formen part dels fluxos nets de gestió es programen amb la Tresoreria municipal en funció dels venciments de les obligacions.

$$\frac{\text{Passiu corrent}}{\text{Fluxos nets de gestió}} = \frac{357.063,31}{52.760,82} = 6,77$$

- Període mig de pagament a creditors comercials: 6,30 dies
- Període mig de cobrament: El cobrament de les transferències de les Administracions es realitza en funció de les necessitats de tresoreria del Consorci.
- Ràtios del compte del resultat econòmic-patrimonial

Per a l'elaboració de les ràtios següents s'han de tenir en compte les equivalències amb els corresponents epígrafs del compte del resultat econòmic patrimonial del Consorci.

ING. TRIB	Ingressos tributaris i urbanístics	
TRANSFR	Transferències i subvencions rebudes	1.363.027,16
V. I PS	Vendes i prestació de serveis	
D. PERS	Despeses de personal	1.064.625,97
TRANSFC	Transferències i subvencions concedides	
APROV	Aprovisionaments	
IGOR	Ingressos de gestió ordinària	1.810.669,57
DGOR	Despeses de gestió ordinària	1.538.387,02

– Estructura dels ingressos

INGRESSOS DE GESTIÓ ORDINÀRIA (IGOR)			
ING. TRIB/IGOR	TRANSFR/IGOR	V i PS/IGOR	Resta IGOR/IGOR
-	76%	-	24%

- Estructura de les despeses

DESPESES DE GESTIÓ ORDINÀRIA (IGOR)			
D. PERS. / DGOR	TRANSFC/DGOR	APROV/DGOR	Resta DGOR/DGOR
72%	-	-	28%

- Cobertura de les despeses corrents: posa de manifest la relació existent entre les despeses de gestió ordinària i els ingressos de la mateixa naturalesa.

$$\frac{\text{Despeses de gestió ordinària}}{\text{Ingressos de gestió ordinària}} = \frac{1.538.387,02}{1.810.669,57} = 85\%$$

## 25.2. Indicadors pressupostaris

- **Del pressupost de despeses corrent:**

- Execució del pressupost de despeses:

$$\frac{\text{Obligacions reconegudes netes}}{\text{Crèdits definitius}} = \frac{1.587.009,31}{1.864.996,05} = 85\%$$

- Realització de pagaments:

$$\frac{\text{Pagaments efectuats}}{\text{Obligacions reconegudes netes}} = \frac{1.521.030,22}{1.587.009,31} = 96\%$$

- Despesa per habitant:

$$\frac{\text{Obligacions reconegudes netes}}{\text{Nombre d'habitants}} = \text{no aplicable}$$

- Inversió per habitant:

$$\frac{\text{Obligacions reconegudes netes (Capítols 6 i 7)}}{\text{Nombre d'habitants}} = \text{no aplicable}$$

- Esforç inversor:

$$\frac{\text{Obligacions reconegudes netes (Capítols 6 i 7)}}{\text{Total obligacions reconegudes netes}} = \text{No aplicable en el cas del Consorci}$$

- **Del pressupost d'ingressos corrent:**

- Execució del pressupost d'ingressos:

$$\frac{\text{Drets reconeguts nets}}{\text{Previsions definitives}} = \frac{1.949.989,65}{1.864.996,05} = 105\%$$

- Realització de cobraments:

$$\frac{\text{Recaptació neta}}{\text{Drets reconeguts nets}} = \frac{1.564.383,65}{1.949.989,65} = 80\%$$

- Autonomia fiscal:

$$\frac{\text{Drets reconeguts nets (Capítols 1 a 3, 5, 6, 8)}}{\text{Total drets reconeguts nets}} = \frac{576.438,30}{1.949.989,65} = 30\%$$

- Superàvit (o dèficit) per habitant:

$$\frac{\text{Resultat pressupostari ajustat}}{\text{Nombre d'habitants}} = \text{no aplicable}$$

- **De pressupostos tancats:**

- Realització de pagaments:

$$\frac{\text{Pagaments}}{\text{Saldo inicial d'obligacions} (\pm \text{modificacions i anul·lacions})} = \frac{40.652,93}{40.652,93} = 100\%$$

- Realització de cobraments:

$$\frac{\text{Cobraments}}{\text{Saldo inicial drets} (\pm \text{modificacions i anul·lacions})} = \frac{41.504,22}{410.047,30} = 10\%$$

## **26. Informació sobre el cost de les activitats**

La disposició transitòria tercera de l'Ordre HAP/1781/2013, de 20 de setembre, per la qual s'aprova la IMNCL, estableix que a partir dels comptes anuals que corresponguin a l'exercici 2018, les entitats que apliquin la Instrucció tindran l'obligació d'incloure la "Informació sobre el cost de les activitats" i els "Indicadors de gestió" que conformen les notes 26 i 27 de la memòria.

La norma d'elaboració 11ª del Pla General de Comptabilitat Pública, en el seu apartat f), estableix els mínims d'informació sobre el cost de les activitats, que han de referir-se, al menys, pels serveis i activitats que es financen amb taxes i preus públics.

Donat que el Consorci Localret no realitza serveis ni activitats finançades amb taxes i preus públics, no s'inclou informació desagregada.

## **27. Indicadors de gestió**

Resulten aplicables les consideracions descrites a la nota anterior.

## **28. Fets posteriors al tancament**

No hi ha esdeveniments posteriors a l'elaboració d'aquests comptes anuals que afectin de forma rellevant al seu contingut.

## **29. Altra informació.**

### **29.1. Honoraris auditoria**

Els honoraris de l'auditoria són facturats per l'Ajuntament de Barcelona per a tot el grup econòmic municipal en virtut de l'expedient d'adjudicació del concurs d'auditoria, raó per la qual no s'expliciten en la present memòria.

## 29.2. Estat d'operacions amb entitats del grup

Les transaccions efectuades durant l'exercici amb les entitats consorciades i els saldos que es deriven d'aquestes transaccions es detallen a continuació:

Tercers	Ingressos	
	Transferències	Altres
Membres Consorciats	1.373.551,35	168.709,25

Tercers	Despeses	
	Transferències	Serveis
Membres Consorciats	-	3.403,73

Tercers	Saldos	
	Pendents cobrament	Pendents pagament
Membres Consorciats (import abans provisió)	436.893,22	-

## 29.3. Informació sobre el compliment de l'objectiu d'estabilitat pressupostària

Quant a l'avaluació del compliment de l'objectiu d'estabilitat pressupostària, de la regla de la despesa i del límit de la despesa no financera, l'informe de la Intervenció General municipal sobre la liquidació del pressupost trasllada l'anàlisi de l'avaluació a l'informe sobre l'aprovació de la liquidació del pressupost general de la Corporació, d'acord amb els criteris SEC de comptabilitat nacional.

## 29.4. Impostos i cotitzacions socials susceptibles d'inspecció

Són susceptibles d'actuació inspectora tots els tributs i cotitzacions socials a què es troba subjecte l'Entitat per a tots els exercicis que no hagi transcorregut el termini de prescripció que estableix la normativa vigent. No s'espera que es meritin passius addicionals de consideració per a l'Entitat com a conseqüència d'eventuals actuacions inspectores.

## 29.5. Informació sobre l'afectació al Consorci ocasionada amb motiu de la pandèmia sanitària derivada de la COVID 19

L'11 de març de 2020 l'Organització Mundial de la Salut va elevar la situació d'emergència de salut pública ocasionada per la COVID-19 a pandèmia internacional. La rapidesa en l'evolució dels fets, a escala nacional i internacional, va requerir, per part de les diverses administracions que configuren l'Estat, l'adopció de diferents mesures per tal de fer front a aquesta situació, tant en matèria sanitària com per atenuar l'impacte econòmic i social de la COVID-19, moltes d'elles encara vigents a dia d'avui, com l'estat d'alarma, que es preveu que mantingui la seva vigència fins el 9 de maig de 2021.

En aquest entorn, el Consorci ha dut a terme aquelles accions que ha considerat més adients per tal d'assumir les conseqüències derivades de la situació esdevinguda, amb el conseqüent impacte en l'execució del pressupost de l'exercici, així com en el compte de pèrdues i guanys. No obstant, atenent a la naturalesa del Consorci i al finançament de les seves operacions, els efectes han estat atenuats.

Entre les accions empreses hi ha bàsicament, les següents: activació de mesures organitzatives per garantir la continuïtat de les seves activitats, implementació del teletreball, adquisició d'equips de protecció per al personal, etc.

<b>Despesa Corrent</b>	<b>15.621,78</b>
Despeses virtualització centraleta	698,42
Localmeet: serveis de videoconferència i missatgeria instantània per a la celebració a distància de les sessions dels òrgans col·legiats de les entitats locals	13.680,86
Compra EPI's i estudis SARS	1.242,50
<b>Despeses per Inversions</b>	<b>25.799,61</b>
Compra equips informàtics	25.799,61
<b>Total</b>	<b>41.421,39</b>

Els comptes anuals del Consorci Localret corresponents a l'exercici econòmic tancat a 31 de desembre de 2020 han estat formulats l'11 de maig de 2021.